

- 01 新会員紹介「1Blue株式会社」
- 02 新型コロナウイルス感染症関連
- 03 補助金活用事業所紹介
「La Naturalité」
「パーソナルトレーニングジム famille」
- 04 TCCI NEWS & Information
- 12 Business Box

新会員紹介

1Blue 株式会社

鶴岡市藤島字笹花58-1
<https://shonaispecial.jp/>
 @shonaispecial



佐久間 麻都香さん

リップス デイビットさん



新たに発売されるフレーバー「ゆずイチジク」

生まれ変わりの聖地から
 伝統食を再生させた
 古くて新しいエナジーバー

開業までの経緯と商品のこだわり

研究者として来日したオランダ出身のデイビットさんは山伏修行をするほど鶴岡・庄内独自の風習、自然、食文化を愛する一人です。欧米のように鶴岡でも手軽に栄養補給が出来る国産オリジナルのエナジーバーを作りたいと思っていた時、庄内柿の栽培に携わる仙台出身の佐久間さんと知り合い意気投合。試行錯誤を繰り返しオリジナルのエナジーバー「SHONAI SPECIAL」を開発、商品化に成功します。

(佐久間) 在来作物である庄内柿は安定調達が難しく販路も限られているため、生産者の高齢化に伴い生産規模は縮小傾向です。研修先だった柿畑を引き継いでから、長年守られてきた庄内の味を未来に繋げる方法や庄内柿の新たな可能性を模索していたところに、エナジーバーの話が舞い込みました。

(デイビット) 産直で干し柿を食べた時、とても美味しく独特の粘りがあり、これはエナジーバーに使える!と思いました。有機発芽玄米



ECサイトのほか、つるおか食文化市場FOODEVER (末広町3-1)、バラディーゾ コーヒーロースターズ (山王町8-18)、JA鶴岡ファーマーズマーケットもんとあ〜る(白山店、駅前店、のぞみ店)などで販売中!

など自然由来の食材にこだわり、ヴィーガン&グルテンフリー、砂糖や添加物不使用なので、多くの方に、様々なシーンで楽しんでいただけますよ。

補助金の活用内容と今後の取り組み・目標

(佐久間) 今ある2種類に加えて、庄内柿の存在感をより強調した新たな4つのフレーバーをまもなく発売しますし、現在はプロテインバーも開発中です。種類が増えれば販売店舗や客層の多様化にも対応できます。補助金はそれらのパッケージデザインやブランディングに活用しました。

(デイビット) 「世界初の庄内柿ベースエナジーバー」としてブランディングすることで、販路拡大とともに「庄内柿」という鶴岡の特産品を広くPRすることが出来ます。我々の事業を通じて柿農家を元気にして、地域経済の循環に貢献したいです。

新型コロナウイルス感染症・ウィズコロナ・ポストコロナに関する 各種支援策のご案内



山形県原油価格・物価高騰緊急支援給付金

新型コロナに加え、原油・原材料価格や物価の高騰の影響を受ける事業者の事業継続を支援するため、令和4年4月から6月のいずれかの月の売上が、令和元年から令和3年のいずれかの年の同月と比較して、30%以上減少している県内の中小企業・小規模事業者に対して支援する給付金です。

給付額	法人	10万円
	個人事業者	5万円

※「山形県運送事業者原油価格高騰支援給付金」との併給はできません



詳しくはこちら

[申請方法][申請期間]等、実施準備中です(7月14日現在)

鶴岡市運送事業者原油価格高騰対策事業支援金

コロナ禍において原油価格の高騰の影響を受けている運送事業者の負担軽減を図り、地域の安定的な物流を確保するための支援金です。

[対象車両] 鶴岡市内に本社・支社・営業所等があり、緑ナンバーの登録または黒ナンバーの届出をし、ポストコロナ・ウィズコロナの対策に取り組んでいる(今後取り組む)中小事業者の車両

[受付期間] 令和4年7月～9月末



詳しくはこちら

お問合わせ 鶴岡市商工課 ☎0235-35-1299

小規模事業者持続化補助金(一般型)

販路開拓や生産性向上など持続的発展を図る取組みをおこなう事業者を支援する補助金です。

補助上限 50万円(創業枠・賃金引上げ枠等は上乘せあり)・補助率2/3

[申請締切] 第9回締切:9月20日(火)、第10回:12月上旬

お問合わせ 持続化補助金事務局 ☎03-6632-1502(9:00~12:00、13:00~17:00 土日祝日を除く)



詳しくはこちら

山形県観光施設支援事業費助成金【制度拡充!】

県内観光施設が観光振興に資する、ポストコロナに向け、誘客促進となり得る新たな取組等を積極的に行うために必要な経費に対して支援する助成金です。インバウンド再開や原油価格高騰及び原材料高騰等への対応として、助成対象経費、助成上限額が拡充されました!

誘客促進のための 新たな取組に要する経費	コロナ対策認証施設	助成率3/4・助成金上限100万円
	認証施設以外の観光施設	助成率2/3・助成金上限88万8千円
専門家等からの助言に要する経費		助成率10/10・助成金上限20万円

[申請締切] 9月30日(金)必着

お問合わせ 山形県観光施設助成金コールセンター
☎023-615-9966(9:00~17:00 土日祝日を除く)



詳しくはこちら

新型コロナウイルス対策マル経融資制度【9月末まで!】

新型コロナウイルスの影響を受けて一時的な業況悪化をきたし、売上減少などの要件に該当する小規模事業者を対象とした融資制度です。当初3年間は金利引下げや利子補給制度による実質無利子の制度となります。

お問合わせ 鶴岡商工会議所 経営支援課 ☎0235-24-7711



詳しくはこちら

制度活用例

やまがたチャレンジ創業応援事業

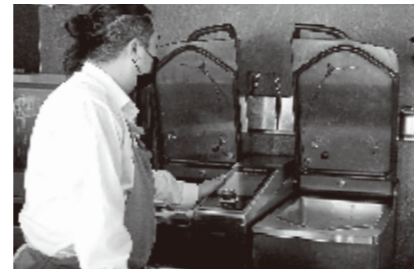

▲煮る、焼く、炒める、揚げる、茹でる、圧力調理が可能な機器をはじめ、ハイテク機器が並ぶオープンキッチン

○事業所紹介

本場フランスや都内の修行を経て、2021年に創業したフレンチレストランです。地元食材を中心に使用し、食を通じて地域を知ることができるといった料理を心がけています。

「フランス料理」と聞くときついイメージがあるかもしれませんが、当店では高級感がありながらも、比較的リーズナブルな料理をご提供しております。女子会や職場の集まり、旅行や記念日等でのご利用も多く、ご好評いただいております。鍋をほとんど使用しない調理工程も特徴で、様々な調理機器を導入し、日々新たな美味しさを追求しています。



代表 遠藤 和彦さん

いつ来ても変化を楽しめるよう、同じ料理でも頻りに盛付けを变えている



本格フレンチをハレの日も、普段にも。

ナチュラルレ
La Naturalité

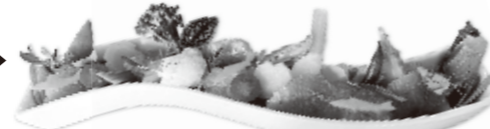

住所/山形県鶴岡市錦町1-23
営業時間/ランチ 11:00~14:00(L.O.)
ディナー 18:00~21:00(L.O.)
定休日/月曜、第1・第3日曜
https://shonai-yamagata.com/gourmet/naturalite/



制度活用例

やまがたチャレンジ創業応援事業

○事業所紹介

2021年7月にオープンした、パーソナルトレーニング・スタジオ・ストレッチ・リラクゼーションを提供するジムです。地域の皆様方の心身の健康増進のお役に立てばという思いから、創業いたしました。現在は3名体制で運営しております。

鶴岡市では、シェイプアップを専門としたパーソナルジムが少ないことから、RIZAP出身である事を活かす絶好の機会と捉えました。更に、業界では「ダイエットは食事が9割」と言われており、トレーニングのみでなく、影響の大きい毎日の食事管理・指導も行っている点が、当店の大きな強みです。パーソナルジムであることから、大人数での一斉のエクササイズ等とは異なり、密になりにくい状況であるため、コロナウイルス感染対策の観点からも安心してご利用いただけます。

○補助金の活用内容
家賃や光熱費等の運転資金として、事業活動の運営に有効に活用させていた

できました。おかげさまで、安定して事業に臨むことが出来ました。

○今後の取組みや目標

この度、パワーアップ補助金に採択いただき、新しい取り組みを考えています。ダイエットにおいて、腸内環境は非常に重要だとされています。そのため、現在作業療法士の資格を保有している妻に、腸活に関する認定講師資格を追加取得してもらい、腸活に関するサービスを展開する予定です。「鶴岡のパワソナルジム」といえばファミリーユ!と聞いていただけると、お客様にご満足いただけるサービスに努めてまいります。

ダイエット専門パーソナルトレーニングジム



ファミリー
famille

住所/山形県鶴岡市朝陽町28-4
営業時間/9:00~21:00(最終受付20:00)
定休日/日曜、月曜 TEL.080-7535-3963
https://familletsuruoka.com/



コロナ禍における適時円滑な 経済対策の実施を求める緊急要望

鶴岡市においては、新型コロナウイルスの新規感染者が連日二桁台で推移しており、依然として予断を許さない状況にあるものの、コロナ禍が三年目に入る中で、感染対策と経済振興を両立させた地域経済回復を求める声が高まっております。

一方、ロシアのウクライナ侵攻という事態の中で、世界経済の不安定化による、原油・原材料資材の高騰や急激な円安の影響を受け、地域企業の先行き見通しへの期待感は、大きく低下している状況にあります。

まさに地域経済は、コロナ禍と経済不安定化の二重苦に見舞われており、対応を誤れば、回復困難な非常に厳しい局面も想定されます。

そうした中で、鶴岡市におかれましては、ワクチン接種をはじめとした感染対策に日夜取り組まれており、敬意と感謝を表すものでありますが、一方で消費喚起の経済対策の進め方に関しては、遺憾と申し上げざるを得ない状況が続いており、市民・事業者における疑問の声が強まっているところと存じます。

即ち、市当局が提案された消費喚起の事業予算が、たびたび議会で議論を呼び成立せず施策が進まないという異例の事態を重く捉えているものであります。

苦境にあえぐ地域事業者にとっては、行政の消費喚起策が適時に迅速かつ円滑に打たれることが極めて重要な生命線となっており、このことを改めてご理解いただき、正常な施策推進の回復に努めていただきますよう、市当局及び市議会に対し、下記のとおり強く要請いたします。

- ① 市当局と市議会の意思疎通を深め、経済活性化施策の適時・円滑な推進が図られるよう努められたい。
- ② 国が打ち出したコロナ禍における「原油価格・物価高騰等総合緊急対策」に掲げる臨時交付金や地方交付税措置を活用した施策を積極的に推進されたい。

鶴岡市・鶴岡市議会への 緊急要望

コロナウイルス感染対策と経済振興を両立させた地域経済回復を求める声が高まっていることに加え、原油・原材料資材の高騰による影響を強く受けていることを踏まえ、「緊急要望書」を5月20日(金)に鶴岡市長へ、5月19日(木)に鶴岡市議会議長へ、それぞれ提出しました。要望書提出後の意見交換においては、主に事業者の現状、また、地域経済対策・デジタル化との並行について意見を交わしました。



皆川治鶴岡市長と加藤捷男商工会議所会頭



菅原一浩鶴岡市議会議長と加藤捷男商工会議所会頭

事業について②鶴岡商工会議所要望事項への対応について鶴岡商工会議所側より今年度の事業方針及び事業計画について説明。その後、事前提出テーマである①新型コロナウイルス感染症及び原油高、物価高騰、円安による影響に対する事業者支援策について②コロナ後の地域産業経済の再生に向けた振興ビジョンについて③庄内空港の利用回復及び機能・利便性の拡充について鶴岡市側より回答がありました。続いて、正副会頭、部会長より、新たな産業団地の開発について、鶴岡駅前地区将来ビジョンについて、サイエンスパークと市内事業者との連携強化について、羽田空港発着枠政策コンテストへの対応について、空き家問題の解決に向けた新たな対策について、インバウンド観光の再開について、アフターコロナの需要拡大に備えた働き手の確保策について等、活発な意見交換が行われました。

結びには、加藤会頭より『コロナ対策支援で実行された融資に関する返済、資金繰りへの支援対応について』の提言がなされ、会が締めくくられました。

コロナ禍において、鶴岡市の事業者が抱える問題は山積しておりますが、企業存続・雇用維持・産業経済回復に向け、これまで以上に鶴岡市との連携強化に努めて参ります。

令和4年度 山形県商工会議所連合会 主要要望事項

6月9日(木)、東京第一ホテル鶴岡で、山形県商工会議所連合会通常総会が開催されました。12項目の要望事項が決定され、山形県知事や県選出国會議員への要望、陳情が行われることになりました。主要要望事項は、下記の通りです。

- ☑ **新型コロナウイルス感染症対策の強化と被害を受けている地域中小企業への一層の支援拡充について**
- ☑ **地域中小企業への支援強化と小規模事業経営支援事業費補助金の適正な確保について**
- ☑ **フル規格の奥羽新幹線・羽越新幹線の早期実現および山形新幹線ならびに在来線の運行拡大と機能強化等について**
【フル規格の奥羽・羽越新幹線関係】
1. 早期実現に向けた県民総参加の運動展開
2. フル規格の新幹線にも対応可能な福島～米沢間の新たな鉄道トンネルの整備促進
【山形新幹線関係】
1. 全線複線化と高速化
2. 庄内延伸の早期実現
3. 運行拡大(新庄駅発着便の増便)
【羽越本線関係】
1. 高速化および機能強化
(1)速達型特急の創設など、上越新幹線と連動した羽越本線の高速化
(2)防風柵の増設など、羽越本線の安全・安定輸送に向けた整備の強化
【奥羽本線等関係】
1. 奥羽本線と陸羽東・西線の輸送力強化
2. 仙山線の高速化
- ☑ **高速道路をはじめとする県内道路網の整備促進について**
1. 高規格道路の整備促進
(1)東北中央自動車道の整備促進について
(2)日本海沿岸東北自動車道の整備促進について
- ☑ **山形空港・庄内空港の運航拡充と機能強化について**
【庄内空港関係】
1. 利用回復・拡大、利便性向上に向けた施策の拡充
2. 空港機能を拡充する施設整備
3. コロナ後を見据えた国際化への対応
- ☑ **新型コロナウイルス感染症収束後の観光キャンペーン等の展開とDMO等が行う観光地域づくりへの支援と連携について**
- ☑ **山形県工業技術センターの機能強化等について**
- ☑ **企業の人材確保と育成支援について**
- ☑ **中心市街地の活性化と魅力ある街づくりの促進について**

7/8
(金)



鶴岡市と鶴岡商工会議所の意見交換会

場所／新茶屋

鶴岡商工会議所

役員・議員改選

今年、鶴岡商工会議所の役員と議員の任期満了(本年10月末日)に伴う改選の年となります。

商工会議所役員・議員は、地域商工業の代表として、商工会議所運営に参画し、各種事業の推進役として、地域における商工業の発展並びに社会一般の福祉の増進に努めていただく役割を担っております。議員選挙・選任につきまして、会員の皆様のご理解を一層深めていただくとともに、議員改選が円滑に行われますようご協力をお願いいたします。

議員選出の区分と定数及び選出方法等

3号議員

[定数14名]

重要な商工業を営んでいる会員のうちから、業種・業態・地域等のあらゆるバランスを考慮し、総合的な見地から商工会議所の組織運営に反映させることができるよう、会頭が常議員会の承認を得て選任されます。

2号議員

[定数33名]

当所には会員を業種別に分類した9の部会(小売商業部会、卸売商業部会、サービス部会、運輸交通部会、観光部会、鉄工業部会、建設工業部会、工業部会、金融部会)があり、2号議員は、部会ごとの割当数に基づき、この「部会」において選任されます。(8月26日以降、9月上旬に開催)業種別の代表という性格があります。

1号議員

[定数48名]

会員のうちから立候補し、会員および会員以外の特定商工業者の投票によって選出する、会員全体の代表です。

◆選挙負担金 一律 5,000円

3号議員・2号議員は
1号議員の選挙告示日の前までに選任

- 1号議員 立候補者受付期間…………… 9/20(火)～10/11(火)
- 立候補届出受付時間…………… 午前9:00～午後4:00
- 選挙期日(投票日)…………… 10/21(金)
- 選挙場所(投票場所)…………… 鶴岡商工会議所
- 開票日時…………… 10/21(金) 投票終了後即日開票
- 開票場所…………… 鶴岡商工会議所

◎鶴岡商工会議所議員選挙選任日程

項目	月日	摘要
選挙委員会の開催	7/15(金)	選挙選任日程の決定、7/22(金)常議員会へ報告
選挙期日、投票場所、選挙する議員数等の議決	7/22(金)	常議員会において決定
2号議員の各部会割当数の決定	8/26(金)	9部会別の会員数・持口数を勘案し常議員会において決定(33名)
2号議員(33名)の選任	8/26(金)～	9部会ごと会議を招集し選任
3号議員(14名)の選任	9/20(火)	常議員会の意見を徴して会頭が選任
1号議員(48名)の告示	9/20(火)	選挙場、投票時間、選挙する1号議員(48名)選挙の期日の30日前まで告示
1号議員立候補届出締切	10/11(火)	辞退は選挙期日の前日まで
1号議員選挙人名簿の作成	10/11(火)	選挙期日の前10日現在
1号議員選挙人名簿の縦覧	10/11(火)～10/13(木)	3日間
投票及び開票	10/21(金)	投票終了後直ちに開票
臨時議員総会	11/1(火)	会頭・副会頭・専務理事・常議員及び監事の選任

《 役員について 》

- **会頭** _____
議員総会において会員のうちから選任
- **副会頭(4名)** _____
議員総会の同意を得て、会頭が会員のうちから4人を選任
- **専務理事** _____
議員総会の同意を得て、会頭が選任
- **常議員(30名)** _____
議員総会において、議員のうちから30名を選任
- **監事(3名)** _____
議員総会において、会員のうちから3名を選任

新議員の任期

令和4年11月1日
▼
令和7年10月31日 **3年間**

令和3年度は、コロナ禍による事業変化への対応、食のブランド化、女性活躍、創業などに関するセミナーを開催。行政へのコロナ対策の要望などに取り組みました。

消費喚起対策として会員事業所参加の「買おか 食べよか 鶴岡スタンプラリー」を実施。観光商品の企画、鶴岡・庄内の歴史を学ぶ市民向け講座を開催するなどしました。

令和4年度一般会計補正では、8月の赤川花火大会とタイアップしたテイクアウトの消費喚起応援キャンペーンを計画し、予算150万円を計上しました。

協議事項

- 議案第1号 令和3年度本所事業報告について
- 議案第2号 令和3年度本所一般会計収支決算承認について
- 議案第3号 令和3年度本所中小企業経営支援特別会計収支決算承認について
- 議案第4号 令和3年度本所共済事業特別会計収支決算承認について
- 議案第5号 令和3年度本所財政調整基金特別会計収支決算承認について
- 議案第6号 令和3年度本所総括貸借対照表並びに固定財産について
- 議案第7号 令和4年度本所一般会計収支補正予算(案)について
- 議案第8号 令和4年度本所共済事業特別会計収支補正予算(案)について

その他

「技術の流出防止について」
山形県鶴岡警察署 警備課 警備係長 山形県警部補 小田 遼氏

ゲストスピーチ

テーマ：「酒井家庄内入部400年にあたって」
講師：一般社団法人 荘内酒井歴史文化振興会 代表理事 公益財団法人 致道博物館 理事 副館長 酒井 忠順氏

令和4年度 6月通常議員総会

6月通常議員総会が6月29日(水)、グランドエルサンで開かれ、令和3年度の事業報告など8議案が原案通り承認されました。

加藤会頭は挨拶の中で、直近の経済情勢について、コロナ禍が落ち着きを見せ始めた景気を持ち直しが見えてきたところに、ウクライナ情勢に伴う原油・原材料、穀物などの価格高騰、供給懸念が生じ、円安の進行と相まって先行きの不透明感が広がり、地域でも依然として厳しい状況が続いているとの認識を示し、コロナ収束後の需要喚起・早期回復に向けた取り組みを進め、会員事業所の存続と雇用維持に向け、引き続き全力を挙げるとしました。

支出

項目	金額(千円)
事業費	205,075
給与費	57,188
福利厚生費	9,635
退職金等	7,830
事務費	10,046
管理費	11,575
渉外費	208
負担金	5,127
公課費	8,592
借入金返済	23,786
次期繰越金	169,140
合計	508,202



令和3年度 総括収支決算

収入

項目	金額(千円)
会費	45,452
特商負担金	1,937
事業収入	256,365
補助交付金	53,527
その他収入	150,921
合計	508,202

鶴岡商工会議所 定例常議員会

4月

- ▶ **報告事項**
 - (1) 3月～4月各種会議報告
 - (2) 総務委員会開催報告
 - (3) 地域活性化委員会開催報告
 - (4) 社会基盤整備委員会開催報告
 - (5) 雇用人材育成委員会開催報告
 - (6) 企業活性化委員会開催報告
 - (7) 「鶴岡建築DX研究会」設立について
 - (8) 議員の職務を行う者の変更について
 - (9) 経営安定特別相談室商工調停士について
 - (10) 令和4年度事務局体制について
 - (11) 1月～3月期景況調査集計結果について
- ▶ **協議事項**
 - (1) 新会員の承認について
 - (2) 中期行動計画の推進に係る企業活性化委員会の委員について
 - (3) 会員の状況及び会員増強活動について
 - (4) 山形県商工会議所連合会通常総会における提案事項について
 - (5) 6月通常議員総会の開催について

▶ ゲストスピーチ

テーマ：「これからのまちづくりを考える 城下のまち鶴岡将来構想」
講師：鶴岡市 建設部 都市計画課長 鈴木 英昭氏

5月

- ▶ **報告事項**
 - (1) 4月～5月の各種会議報告
 - (2) 議員の職務を行う者の変更について
 - (3) 青年部活動報告
- ▶ **協議事項**
 - (1) 新会員の承認について
 - (2) 6月通常議員総会に付議する事項について
 - 令和3年度本所事業報告について
 - 平成3年度本所一般会計並びに特別会計収支決算について
 - 令和4年度本所一般会計並びに特別会計収支補正予算(案)について

▶ ゲストスピーチ

テーマ：「最近の雇用情勢について」
講師：鶴岡公共職業安定所長 松田 政之氏

鶴岡地区 雇用対策協議会からのお知らせ

7/9 SAT

「鶴岡地元就活応援セミナー in 東京」を開催

東京都江戸川区のタワーホール船堀で「鶴岡地元就活応援セミナー in 東京」を開催しました。鶴岡市へのUターン就職・転職に興味のある方が対象で、3年ぶりの開催となりました。今回は参加企業数が14社、参加者が25名でした。セミナー内容は2部制で第1部では「地元就職セミナー」を実施。山形・鶴岡で働く特徴や自分らしく働くためのコツなどを講師の田中麻衣子氏（株式会社キャリアクリエイト）にお話しいただきました。第2部では企業ガイダンス、個別相談会を実施。参加者が各自興味のある企業のブースに行き、企業紹介などの交流を行いました。そのほか就職相談（ハローワーク鶴岡）、移住相談（鶴岡市地域振興課）、シゴト相談（シヨウウナイスカン）を同時進行で実施いたしました。ほとんどの参加者は1人4社以上を回り、多くの企業との交流を図りました。

7/4 mon

「鶴岡・田川地区高校生就職祭り」を開催

鶴岡・田川地区の高校3年生の就職希望者を対象に毎年開催し、今年で11回目。今回も東京第一ホテル鶴岡にて行われ、管内の5校から生徒94名が参加。近年、新型コロナウイルス感染症の影響で地元志向の生徒が増えつつあり、より多くの地元企業と交流を図ってもらうために、33社の企業に参加をいただいております。この2年ほど開催時間を短くするために仕事説明交流会のみの実施としておりましたが、今年度は入社5年以内の社員に先輩からのメッセージということで、自身の体験談をお話しいただきました。その後、高校生は数名ごとの班に分かれ、交流希望企業を含めた4社（1社あたり20分）の説明を聞き意見交換を行いました。企業の経営理念や事業紹介など、参加した高校生は企業の方のお話に熱心に耳を傾けていました。



就活応援セミナー 第2部



就活応援セミナー 第1部



「就職祭り」しごと説明交流会

会員登録変更

- 東北電力ネットワーク(株)鶴岡電力センター
代表者変更 所長 菅野 秀綱
- (株)ユアテック鶴岡営業所
代表者変更 所長 佐々木 勝也
- 鶴岡印刷(株)
代表者変更 代表取締役社長 佐藤 信之
- 大山商事(株)
代表者変更 代表取締役 吉田 通生
- (株)最上部品
代表者変更 代表取締役社長 土門 建一

- 加藤建設管工(株)
代表者変更 代表取締役 石田 伸
- (公社)鶴岡市シルバー人材センター
代表者変更 理事長 渡部 芳勝
- (一財)あんしん財団東北支局山形支所
代表者変更 支所長 三浦 義輝
- (株)ヤマサタイル商会
代表者変更 代表取締役 佐藤 大
- 出羽ハイヤー(株)
代表者変更 代表取締役社長 柿崎 裕
- 鶴岡管工事(協)
代表者変更 代表理事 上野 芳一

- 両羽協和(株)庄内営業所
代表者変更 取締役社長 長沼 清弘
- おおぬま社会保険労務士事務所
住所変更 北茅原町22-10
- よこやまでんき
住所変更 錦町15-23
- あいおいニッセイ同和損害保険(株)酒田支社
代表者 酒田市中町2丁目5-10酒田産業会館3階
住所変更 酒田支社長 刈込 豪氣

新会員

- あさひや丼丸
飲食業(海鮮丼等) 大西町26-41 伊藤 結以花
- 麺本舗 善三郎
麺類製造・販売 山王町5-24 松田 仁
- 旬美彩 さんごろう
飲食業(定食・居酒屋) 水沢字水沢尻14-10 佐藤 正義
- 爪labo BELL NAIL
ネイルサロン 苗津町4-27 茂木 菜々絵

- Entrance Bagel&Coffee
飲食業(ベーグル等) 馬場町7-12 池野 博樹
- 牧 整体院
整体 寺田字後田107-1 川原 牧
- リヴィナス(株)
ワイン卸売 みどり町22-39-2 竹澤 優斗
- sakura soap
小売業(化粧品等) 美原町33-51-1 櫻井 淳子

- Book&café moca
書籍販売・カフェ 稲生一丁目18-18 佐藤 直子
- 青果マーケット(株)
業務用の青果物取引 末広町8-32 余語 敏和
- 土筆(株)
不動産・住宅管理 酒田市こがね町1-12-20 佐々木 大祐
- (株)ティーエム
小売業(オフィス用品等) 日出二丁目3-35 工藤 高嗣

JUST MOVED
ハローワーク鶴岡
庁舎の移転のお知らせ

令和4年10月11日(火)より
〒997-0035 鶴岡市馬場町2番12号鶴岡第2地方合同庁舎1階へ移転します。
電話番号の変更はございません

商工会議所×赤川花火 コラボ企画

夏の花火とグルメ 応援キャンペーン

参加店
募集!!

今年は赤川花火が3年ぶりに通常開催されることから、鶴岡の街が大いに賑わうことが予想されます。そんな機会にお店の料理を楽しんでいただけるよう、飲食店応援キャンペーンを実施します。店内飲食やテイクアウト商品などを購入してくれた方へは、特典として、鶴岡商工会議所×赤川花火「特別パッケージ限定うまい棒」を進呈!! 参加店は「特別パッケージ限定うまい棒」を販促ツールとしてご活用ください。更に、購入した商品を撮影し、指定のハッシュタグをつけてInstagram又はTwitterへ投稿してくれた方に、鶴岡の特産品やペア宿泊券が当たる抽選会も実施します

キャンペーン概要

- 【キャンペーン期間】8月16日(水)～8月21日(日)
- 【消費者特典】①期間中に参加店で合計700円(税込)以上購入の方に、限定5,000本「特別パッケージうまい棒」1本を進呈!
②購入商品を撮影し、指定ハッシュタグをつけSNSに投稿すると、市内宿泊施設ペア宿泊券や特産品が当たる抽選会を実施!
- 【参加店条件】鶴岡市内に店舗がある会員事業所で、飲食料品(※)を提供する事業所先着100店舗(※)店内飲食商品、弁当、オードブル、菓子、ドリンクなど
- 【参加店応募方法】QRコード又は当所HP掲載の申込みチラシにより
- 【参加店告知】特設サイトへ「店舗情報」「メニュー例・価格」「営業・受渡時間」「注文方法」等を掲載

キャンペーンスキーム

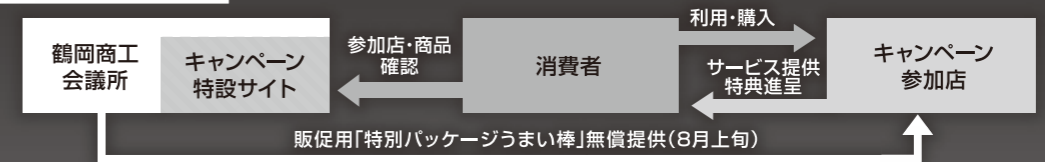

オリジナル弁当 奇祭・化けものまつり

天神祭 化け弁

お陰様で販売5周年を迎えた今回は、これまで購入いただいた感謝の気持ちと、コロナ禍で落ち込む日本酒消費の応援として、購入いただいた方から抽選で地酒飲み比べセットが当たるキャンペーンを実施。物価高騰の影響が心配されましたが参加した4事業所のご尽力もあり、5月24日と25日の2日間約1300食を売り上げることができました。3年ぶりに開催された天神祭とユネスコ食文化創造都市・鶴岡を盛り上げるため、伝統的な行事食を気軽に楽しんでもらうため、伝統的「化け弁」の定着化に向け、今後も改善を重ねながら積極的にPRしてまいります。



会員の蔵元の選りすぐりの銘柄を事務局でセレクト!

すっかり天神祭の定番となった郷土食たっぷりの化け弁

- お品書き
- 庄内豚みそ漬焼 ●山菜の煮物 ●春の酢の物 ●孟宗・旬の野菜天ぷら
 - 赤かぶ漬・きゅうりのからし漬 ●桜鱒とごま豆腐のあんかけ ●孟宗の炊き込みご飯

鶴岡商工会議所 景況調査

鶴岡商工会議所では、平成22年度より、管内の景気動向を把握するため、会員事業所を通して四半期ごとの景況(業況、売上、採算(経常利益)、資金繰り)をアンケートによって調査しています。

※DI値とは、「好転」「良い」「増加」「黒字」とする事業所の割合から、「悪化」「悪い」「減少」「赤字」とする事業所の割合を差し引いた値を表しております。

令和4年4月～6月期

*調査対象:会員事業所260社 *回答数:109社(回答率41.9%)

●業況DI(全業種)

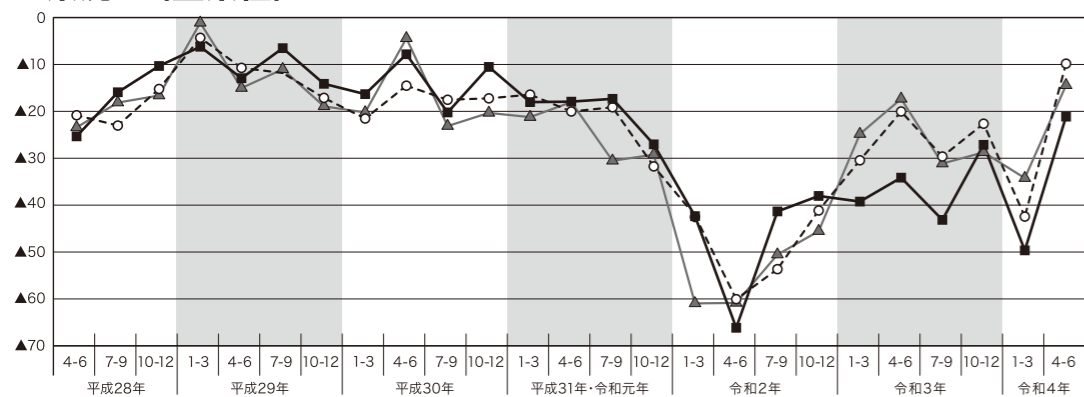

●今期水準(令和4年4-6月)は、28.5ポイント改善し▲20.6となった。

●対前年同期(令和3年4-6月)は、32.6ポイント改善し▲9.3となった。

●来期見通し(令和4年7-9月)は、19.8ポイント改善し▲13.9となった。

●採算DI(全業種)

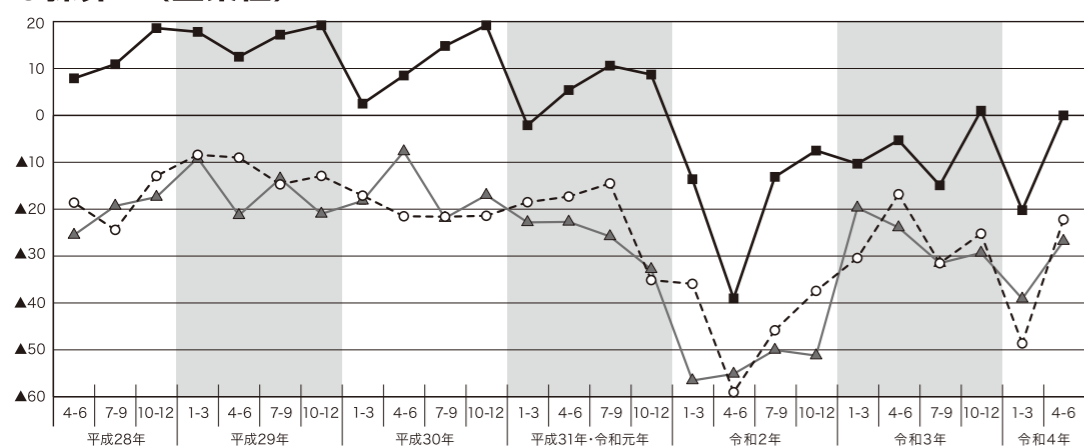

●今期水準(令和4年4-6月)は、20.2ポイント改善し0.0となった。

●対前年同期(令和3年4-6月)は、26.4ポイント改善し▲22.2となった。

●来期見通し(令和4年7-9月)は、12.3ポイント改善し▲26.8となった。

●経営上の問題点

🏠 建設業

経営課題は、前回調査と同様に「材料価格の上昇」が突出して最も多く、「従業員の確保難」、「民間需要の停滞」が続いている。変動費や固定費の増加が続いており、先行きが不透明である等の声あり。

🔨 製造業

経営課題は、「原材料価格の上昇」が突出して多く、次に「需要の停滞」、「人件費の確保」、「原材料費・人件費以外の経費の増加」が続いている。原材料の高騰や受注の回復に時間を要す等の声あり。

📦 卸売業

経営課題は、前回調査と同様に「仕入単価の上昇」が最も多くなっている。次に「需要の停滞」となっており、「人件費以外の経費の増加」が続いている。仕入単価の上昇等への不安は継続している。

👕 小売業

経営課題は、「仕入単価の上昇」が最も多くなっており、次いで、「需要の停滞」、「人件費以外の経費の増加」が続いている。また、事業者からは、半導体をはじめとする原材料不足や供給の遅れによる納期の遅延やコロナ融資の返済開始等の不安の声あり。

★ サービス業

経営課題は、「従業員の確保難」が最も多くなっており、ほぼ同水準で「材料等仕入単価の上昇」が挙げられる。次いで、「利用者ニーズの変化への対応」、「人件費の増加」、「熟練従業員の確保難」が続いている。

●分析項目の所見

今回の調査では、業況DI(全業種)並びに採算DI(全業種)ともに前回調査と比べ、すべての項目が改善された。また、グラフの推移からは、コロナ第1波(令和2年1月から6月)と比較すると大きく上昇しており、コロナ前とほぼ同水準となっていることが見て取れる。調査期間である4月～6月は、新型コロナへの懸念が薄らぎを見せていたことからこのような結果となったと考えられる。

一方、経営上の問題点では、材料仕入等を始めとするコストの上昇に対する懸念が多くみられる結果となった。経営成績が回復傾向にある中、原価率の上昇やコロナ融資の返済が始まり、資金繰りへの影響が危惧される。

鶴岡市経済動向
資料を公開しています

地域経済の動きを知る為の一資料としてご利用ください。



女性会新会長 ご挨拶



小野寺建設(株) 小野寺 美千子

このたび齋藤浩子会長の後を受け、令和4年度より会長の重責を担うことになり、身に余る光栄であり、身が引き締まる想いでいっぱいでございます。

会員のみなさまとは、その貴重な出会いを通して、共に学び、楽しむことができる会を目標としていきたいと思います。

また、商工会議所活動の一翼を担う女性会の活動と役割には、大きな期待が寄せられており『高い志をもって、自己の変革・向上を目指すリーダーとして、凛と信をもって連携し、平和で心豊かな社会を築く』という商工会議所女性会活動指針を心に、地域商工業の振興と社会福祉の増進に貢献して参りたいと思います。

今後とも、みなさまのご理解、ご協力をよろしくお願いたします。

山形県商工会議所女性会連合会 令和4年度 第38回通常総会



日時:令和4年6月15日(水)
場所:グランドエル・サン
出席者:121名

令和2・3年度とコロナ禍で開催を見送っていましたが、総会は3年ぶりの開催、鶴岡では9年ぶりの開催となりました。通常は総会・記念講演・懇親会と開催していましたが、懇親会や女性会の歌・活動指針の唱和を省略し、午前中に開催しました。短い時間ではありましたが、県内女性会の皆様と久しぶりにお会いする事ができました。

記念講演 演題:「好き」がエンジン!自ら動き出す小さな起業「ナリワイ」
～常識をアップデートし、前例なき時代を切り拓く～
講師:鶴岡ナリワイプロジェクト 代表 井東 敬子 氏



鶴岡商工会議所
「LINE公式アカウント」
開設しました!!

商工会議所事業や各種施策などの最新情報を配信します!経営の参考になさってください!QRコードから「友だち追加」をお願いします



青年部新会長 ご挨拶



(有)尾川園 尾川 勝洋

令和4年度、鶴岡商工会議所青年部会長の仰せつかりました尾川勝洋と申します。今年度がスタートして4ヶ月が経過しました。今年度の青年部のスローガンは「原点回帰～想いと人を繋ぐ鶴岡YEG～」です。長引くコロナ禍の影響により青年部活動を平常通りに行うことが困難な日々が続きました。一方、このような時間を過ごしたことで青年部活動の目的や意味について改めて考えることができ、会長職を担うための準備ができました。

現在は、新型コロナへの懸念が弱まったこともあり、このまま事業計画通りに活動ができることを願っているところです。今年度は、豊かな郷土を築くため、伝統や文化を伝承し、新しい創造に向けてメンバー同士が一丸となって事業に取り組み、青年部活動を通して地域に貢献できるように努めて参ります。

青年部 6月例会報告



6月例会を鶴岡アートフォーラムで開催しました。今回の例会は、青年部活動を通して行える新しい創造や地域貢献について学ぶ研修会を行いました。研修会では、講師に大手保険会社から先端研に派遣されている高木慶太氏と三島拓也氏の2名を迎え、両氏からの講演と尾川会長を交えたトークディスカッションを行いました。

高木さんは、先端研に派遣された経緯や鶴岡市での活動、そして今後の展望である企業人育成プログラム「鶴岡モデル」についてのお話を頂き、三島さんからは「よそものから見た鶴岡市の魅力と着地型観光のスズメ」と題し、鶴岡市の魅力発信や交流人口についてのお話がありました。また、最後のディスカッションでは、イベントを企画する際に大切にしている点や継続的に行うためのポイント等についての議論や意見交換を行うことができました。今回の例会で学んだ情報や知識を今後の青年部活動に反映し、より良い事業を行えるよう取り組んでいきたいと思います。

●鶴岡商工会議所 令和4年7月27日発行 〒997-8585 山形県鶴岡市馬場町8-13
TEL.0235-247711 FAX.0235-246171

山形県よろず支援拠点 中小企業庁 (公益財団法人 山形県企業振興公社)
山形県よろず支援拠点

☎ **023-647-0708** 平日 9:00 ~17:00



よろず支援拠点は、国が設置した、
中小企業・小規模事業者等のための経営相談所です。
何回でも相談無料。商工会議所様と連携しております。
各分野の専門家が課題解決をバックアップします。

売上拡大 経営・資金繰り改善 支援施策・補助金助言

IT活用・WEB戦略 広告戦略 販売促進 店舗集客

相談の申込は、HPの申込フォームまたは相談申込書にてお願いします。

<https://yorozu-yamagata.com> ✉ yorozu@ynet.or.jp

地震への備えは
大丈夫ですか？

火災共済の
ご契約に地震危険
補償特約を
セットできます！

地震による

倒壊 火災 津波 噴火

などにより

損害が生じた場合に損害規模に応じて、
地震共済金をお支払いします。

※詳細につきましては、「重要事項説明書」「パンフレット」
等でご確認ください。



お問合せ/山形県火災共済協同組合 〒990-8580 山形市城南町1丁目1-1
TEL.023-647-2380 <http://www.dewazi.or.jp/yamagata-kasai/>

代理所/鶴岡商工会議所 〒997-8585 鶴岡市馬場町8-13
TEL.0235-24-7711 <http://www.trcci.or.jp/>

協会が安全安心をお届けします

……お客さまの電気主任技術者として電気使用の安全をお守りします……

- ① トラブル発生時の迅速な対応
- ② 高い技術と組織力で信頼できる点検
- ③ 災害時は広域応援体制で対応

大規模災害は **いつやってくるかわからない!**

- 1.早期復旧
- 2.安全点検と確認
- 3.被災地域へ応援

受電設備保証保険に加入しています。

📡 **エネルギー監視サービスのレンタル契約**

設備の安全と省エネをサポートします。



あんぜん、きつく、あんしん
東北電気保安協会

お問合せ先/鶴岡事業所
〒997-0824 鶴岡市日枝字海老島128-1
TEL.0235-24-3497

⚠️ 電気保安協会の
名前をかたった勧誘に
ご注意ください

日本政策金融公庫
—— 国民生活事業のご案内 ——

わたしたちは、地域の皆さまのための政策金融機関です。



- セーフティネット
- 創業
- ソーシャルビジネス
- 海外展開
- 事業再生
- 事業承継

日本公庫では、事業資金融資、国の教育ローンなどのほか、経営に関する様々な情報を提供しています。

JFC 日本政策金融公庫
酒田支店 国民生活事業
TEL : 0234-22-3120

小口零細企業保証制度
小口零細

限度額
2000万円

▼ご利用いただける方
従業員数が20名以下の
小規模事業者の方
(商業サービス業は5名、
宿泊業は20名以下)

貸付利率	金融機関所定の利率となります	担保	原則不要
資金使途	事業に必要な資金(運転資金・設備資金)	保証料率	0.50~2.20%
連帯保証人	原則として、法人の代表者を除き不要	保証期間	7年以内

地域を支える皆さまをサポートします！

詳しくは鶴岡支店までお問合せください。
企業のちかくで、
事業のちからに。
山形県信用保証協会
●お問い合わせ窓口
鶴岡市本町2-7-5 TEL.0235-22-6122

発行/鶴岡商工会議所 編集/株式会社庄元コーポレーション アド事業部