

- 01 頑張る企業に活力を！
「和びすとりMARCO」
- 02 新型コロナウイルス感染症関連
- 05 鶴岡商工会議所 景況調査
- 06 TCCI NEWS & Information
- 08 持続化補助金等活用例「有限会社 菅沼」
- 12 Business Box



代表
土屋 文人さん

温かい気持ちで
一日を締めくくって
いただくために

頑張る企業に活力を！
～やまがたチャレンジ創業応援事業編～

和びすとりMARCO

鶴岡市日吉町2-2 ☎0235-35-1438 wabistro-marco.com/
営 18:00～22:00 休 日曜定休、他不定休

事業所の紹介

早朝に市場で仕入れた庄内の旬の食材をふんだんに使ったコース料理を中心にご提供しています。手作りにこだわっているため、既製品は使用していません。

中高年のご夫婦のお食事から、社内外の会食等、さまざまなおシーンでご利用いただいております。料理の美味しさはもちろんのこと、来店したお客様が「いい日だった」と温かい気持ちでお帰りいただけるお店であることを何よりも大切にしています。

補助金の活用内容

主に駐車場の賃料、店舗で使用する備品、店のコンセプトを伝えるためのホームページの作成に活用しました。

また、お客様からの要望もあり、クチコミ+αの媒体としてシヨップ

今後の取り組み・目標

カードを作成いたしました。カードは店頭へ設置しており、人から人へ渡るものとしてご利用いただいております。



オープンから2年、お客様に助けていただきながら、また、日々勉強させていただきながら、今日まで営業してきました。足を運んで下さるお客様の期待に応えるべく、誠意を持って向き合い、時代やお客様に寄り添いながら、成長を続けていきます。

店舗、店内の雰囲気や会話、四季を汲んだ料理などによって構成される「居心地の良い空間」をご提供することが、当店の大きな付加価値の一つになると思っております。人と人との繋がりを大切に、今後も変わらぬ居心地の良さを作っていきたいと思っております。



山形県新型コロナウイルス対策認証制度

山形県では、令和3年4月26日から飲食店等が取り組む感染対策を認証する制度を始めました。施設で実際に取組状況を確認し、県が作成した認証基準を満たした店舗に認証ステッカーを交付します。認証店は県のホームページに掲載し、県内外の皆様へ周知を図っていきます。

対象者：飲食店や飲食部門をもつ宿泊施設など感染症対策に取り組む事業者

.....< 認証までの流れ >.....

- 1.申請受付** やまがたe申請（オンライン）にて申請または、申請書を郵送又はFAXで送付
- 2.施設確認** チェックリストによる施設確認を行います。認証にあたっては、該当する項目を全てクリアすることが条件となります。申請時にできていなくても、クリアできるようアドバイスしていきます。**認証に必要な設備の整備費用に補助金を活用できます。**
- 3.認証** 認証ステッカーを交付し、県のホームページで認証店のリストを公表します。認証後、感染予防対策が基準どおりに実施されていないことが確認された場合は、認証を取り消すことがあります。



送付・問い合わせ先

〒990-8570
山形県防災くらし安心部
新型コロナウイルス対策認証課
TEL.023-630-2830
FAX.023-624-8058

詳しくは
確認してください



県から助言を受けた事項を改善するために利用できる補助金です

山形県 新・生活様式対応支援補助金（新型コロナウイルス対策認証対応型）

▶「山形県新型コロナウイルス対策認証制度（※）」の認証取得等、より適正な感染防止対策を講じるため、中小・小規模の飲食業者及び宿泊業者が行う設備投資等を支援します。



【補助金申請にあたっての留意点】

本補助金の申請が可能となるのは「山形県新型コロナウイルス対策認証制度」の認証取得に向けた施設確認において県から助言を受けた事項を改善するために必要な設備投資等を行った事業者の方です。

補助対象者	飲食店 (持ち帰り・配達飲食サービス業は対象外)	従業員数	5名以下	6名以上	申請 限 受 付	2021年5月11日(火) ~2022年3月11日(金)
		補助額	10万円以内	20万円以内		
補助対象者	宿泊業	従業員数	20名以下	21名以上	申請 受 付 方 法	各地域の県総合支庁地域産業経済課へ郵送 〒997-1392 三川町大字横山字袖東19-1 庄内総合支庁地域産業経済課 TEL.0235-66-5484
		補助額	20万円以内	40万円以内		

※従業員数には、以下の方は含まれません。
①会社役員 ②個人事業主本人及び同居の親族従業員
③2ヶ月以内の短期雇用又は日雇い雇用の従業員

補助対象経費	<ul style="list-style-type: none"> ●パーティション・アクリル板 ●消毒液ボトル設置台(足踏み式など) ●二酸化炭素濃度測定器 ●非接触型体温計 ●加湿器 ●HEPAフィルター付き空気清浄機(紫外線殺菌装置を含む) ●非接触型水栓(センサー式、レバー式、足踏み式など) ●換気機能付きエアコン ●換気設備
問合せ先	〒990-8570 山形県産業労働部中小企業・創業支援課 TEL.023-630-2393・2135・2359 FAX.023-630-3267

詳しくは
確認してください



5.28
(金)



山形県新型コロナウイルス対策認証制度並びに山形県新・生活様式対応支援補助金オンライン説明会開催報告

- 山形県新型コロナウイルス対策認証制度の概要について
講師：山形県防災くらし安心部 新型コロナウイルス対策認証課 課長補佐 大貫 典子 氏
- 山形県新・生活様式対応支援補助金(新型コロナウイルス対策対応型)の概要について
山形県庄内総合支庁 地域産業経済課 産業振興専門員 相馬 勝浩 氏
- 質疑応答



新型コロナウイルス感染症・ウィズコロナ・ポストコロナに関する

各種支援策のご案内

■月次支援金

▶緊急事態措置・まん延防止等重点措置に伴う飲食店の休業・時短営業または外出自粛等の影響を受けて売上が50%以上減少した中小法人・個人事業者等の事業継続及び立て直しを支援します。

給付額	中小法人等▶上限 20 万円/月 個人事業者等▶上限 10 万円/月	申請期間	4・5月分 2021年6月16日~8月15日 6・7・8月分 対象月の翌月から2ヶ月間
給付対象	①と②を満たせば、業種/地域を問わず給付対象となり得ます。 ①緊急事態措置又はまん延防止等重点措置に伴う飲食店の休業・時短営業又は外出自粛等の影響を受けていること(※3) ②緊急事態措置又はまん延防止等重点措置が実施された月のうち措置の影響を受けて月間売上が2019年または2020年の同じ月と比べて50%以上減少していること (※3)2021年4月以降に実施される対象措置に伴う要請を受けて、休業または時短営業を実施している飲食店と直接・間接の取引があること。または、これらの地域における不要不急の外出・移動の自粛による直接的な影響を受けている事業者が対象です。 注：山形県内では、地域コミュニティ内の顧客のみと取引を行う事業所は対象外です。特に飲食業の方は下記相談窓口にご確認ください。		
相談窓口	<フリーダイヤル> 0120-211-240 <IP電話専用回線> 03-6629-0479 【受付時間】8:30~19:00(土日・祝日含む全日) ※電話は混み合うことが予想されますので、ホームページもご活用ください		



■山形県事業継続応援給付金

▶長らく新型コロナウイルス感染症の影響によって売上が減少し、経営の継続が困難となっている事業者に対して、事業継続を応援するための県独自の給付金を給付します。

対象事業者	県内の法人及び個人事業主 ※大企業、政治団体、性風俗産業、系統出荷による収入を主とする個人農林水産業者を除く	給付額	法人 20 万円 ※1事業者あたり 個人事業主 10 万円 ※1事業者あたり	申請期間	調整中 (7/20現在)
対象要件	①県内に本社又は本店を置く法人又は個人事業主 ②令和3年4・5・6月のいずれかの売上が前年同月比又は前々年同期比で50%以上減少したこと ③新型コロナウイルス感染症拡大防止ガイドラインによる対策を実施していること ④今後も事業を継続すること ※新規創業者の売上比較方法等は別途ご確認ください		申請方法	給付金事務局へ郵送 ※新型コロナウイルス感染症拡大防止の観点から、必ず郵送で申請ください	
問合せ先	山形県事業継続応援給付金コールセンター(詳しくは、折り込みチラシをご覧ください)				



■鶴岡市 新型コロナウイルス感染症対策資本金劣後ローン利子補給補助金

▶新型コロナウイルス感染症の影響を受けた鶴岡市内の中小企業者等が事業の成長や継続を図るための資本増強策として、新型コロナ対策資本金劣後ローンを利用する場合に、利子補給を行います。

対象融資制度	日本政策金融公庫 新型コロナ挑戦支援基本強化特別貸付(国民生活事業・中小企業事業) 商工組合中央金庫 危機対応業務資本金劣後ローン(中小企業向け制度) ※上記以外の融資制度が民間金融機関で制度化された場合は別に協議とする。	補助金額	月額最大 5 万円 (年間最大 60 万円)	補助対象期間	最大2年間(24か月) 令和4年度以降については、当該会計年度の予算成立を前提となります。
補助対象者	①市内に本社、本店を置く中小企業者、市内に主たる事業所又は店舗を有する個人事業者。また、将来にわたって市内で事業を継続する意思があること。 ②市税の滞納がないこと。		申請方法	申請書類を郵送又はご持参ください。先着順に受付します。	
問合せ先	鶴岡市商工観光部商工課 TEL.0235-25-2111(内線 544) E-mail:shoko@city.tsuruoka.yamagata.jp				



*上記以外にもたくさんの支援策があります。最新の内容については、鶴岡商工会議所HPにてご確認ください。随時更新中。



鶴岡商工会議所 景況調査

令和3年4月～6月期

* 調査対象: 会員事業所260社 * 回答数: 114社 (回答率43.8%)

● 業況DI(全業種)

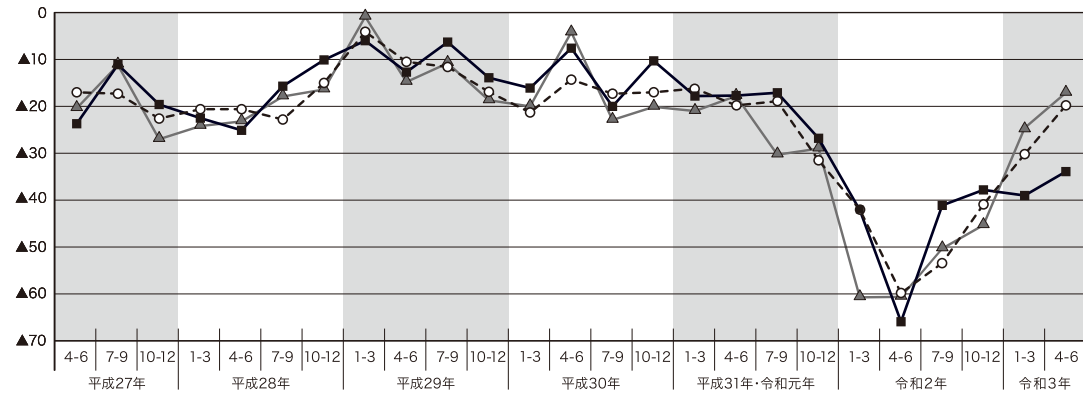

- 対前年同期(令和2年4-6月)は、前回調査と比べ10.4ポイント改善し、▲19.5となった。
- 今期水準は、前回調査と比べ5.1ポイント改善し、▲33.6となった。
- 来期見通し(令和3年7-9月)は、前回調査と比べ7.5ポイント改善し、▲16.8となった。
- 上記3項目すべてにおいて前回調査と比べ改善している。

● 経営上の問題点

🏠 建設業

「材料価格の上昇」が最も多く、次に「従業員の確保難」が続いている。また、前回と同様に「熟練技術者の確保難」、「民間需要の停滞」が続いている。昨年度はコロナの影響により事業の停滞が続いていたが、今期は現状抱えている経営課題を解決する時期と考えている。金融支援については、資本性ローンの活用等の声有り。

🔨 製造業

前回調査同様に「需要の停滞」が突出して最も多く、「原材料価格の上昇」、「生産設備の不足・老朽化」が続いている。コロナ禍により製品の販売ルートが限られる等により売上高の確保が難しい中、最低賃金の上昇が続くと財政状態の悪化が懸念される等の声有り。

📦 卸売業

「需要の停滞」、「仕入単価の上昇」が並んで最も多く、次に「人件費の増加」が挙げられ、原価や経費の増加が課題となっている。一方、景況感の調査結果は、前回調査と比べ改善している項目が多くなっており、特に経営成績を表す売上DIと採算DIは上昇が大きく目立っている。

👤 小売業

前回の調査と同様に「需要の停滞」が突出して多く、「消費者ニーズの変化への対応」、「従業員の確保難」が続いている。売上等には、3月から4月に行った鶴岡市の経済喚起事業である「がんばろう鶴岡! PayPayの利用で最大20%戻ってくるキャンペーン」事業の効果が伺える。また、ワクチン接種が始まったことで更なる需要の回復に期待する等の声有り。

★ サービス業

前回調査と同様に「需要の停滞」が突出して多くなっている。次に「従業員の確保難」が続いている。当該業種は、観光業の低迷が需要の停滞の原因となっており、コロナ禍が長引くほど深刻な課題となっている。一方、売上の回復は鶴岡市のPayPayキャンペーンによるものであり、ワクチン接種が進むことで需要の回復に期待している等の声有り。

付帯調査

「今期とコロナ前の売上高」について

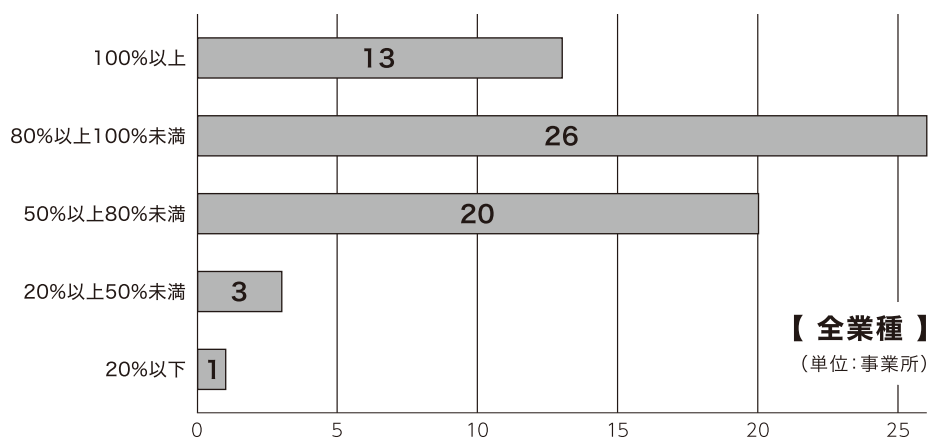

今回の付帯調査は、今期とコロナ前との売上高の比較について調査を行った。全業種では100%以上が13事業所、80～100%未満が26事業所で多く占めている。一方で、50～80%未満が20事業所となっている。回復の兆しが伺える事業所も増えてきているなか、小売業、サービス業を中心に依然として厳しい状況にあることが伺える。

鶴岡市経済動向資料について

鶴岡市の経済に関する資料をまとめ「鶴岡市経済動向」として公開しています。地域経済の動きを知るための一資料としてご利用ください。



QRコードからダウンロードしてください

《第4回》 新型コロナウイルスの影響に関する調査結果

【概況】

▽飲食・小売・サービス業では令和3年3・4月の鶴岡市PayPayキャンペーン事業での売上増のコメントも確認され、一時的な回復が確認できた。

▽製造業については、厳しい状況にある事業者も確認されるものの、半導体の需要増により直近で好調となった事業者も確認される。

▽建設業は令和2年度は公共事業の停滞等もなく、影響が少なかつたものの、今後の影響を懸念する声も挙げられた。

▽卸売・小売業は対面販売等で減収となる一方、中食対応への転換、ECサイトによるネット販売等、非対面型での販売手法により売上を維持している事業者もいる。

調査要領

- 調査期間: 令和3年5月17日～5月28日
- 回答数: 887社
- 調査対象: 鶴岡商工会議所会員、出羽商工会員、鶴岡市内工業団地立地企業及び市内製造業

各事業者のコロナ以前(令和元年)同月の売上を100とした場合の件数の割合【全業種】

グラフには過去調査結果を反映(※令和3年5月については調査日時点の見込み) (単位: 事業所)

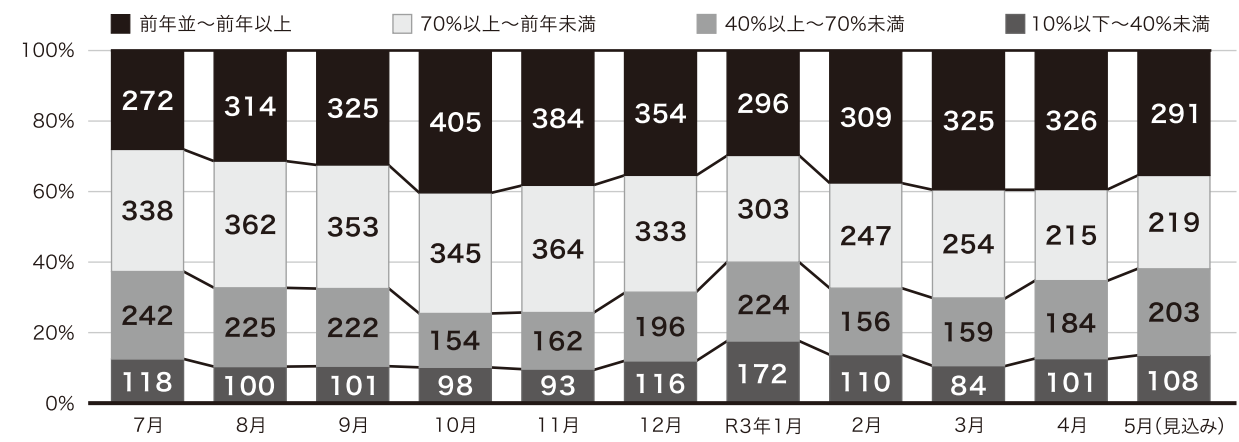

国・県・市への要望事項

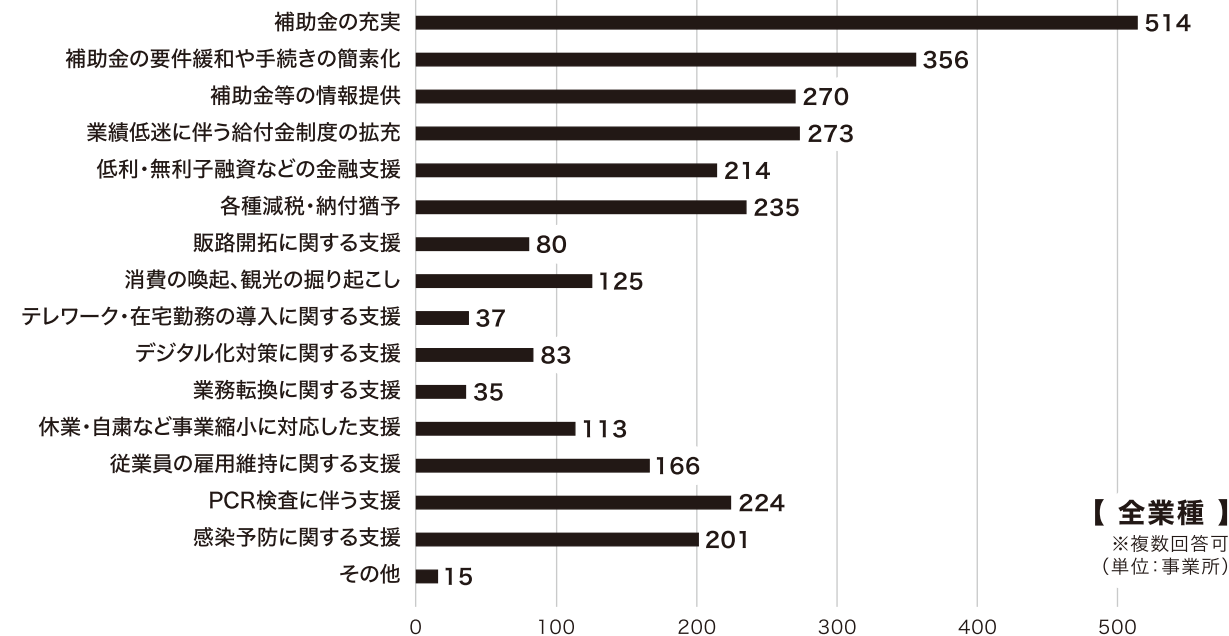

【全業種】
※複数回答可
(単位: 事業所)

補助金の充実(具体的に)

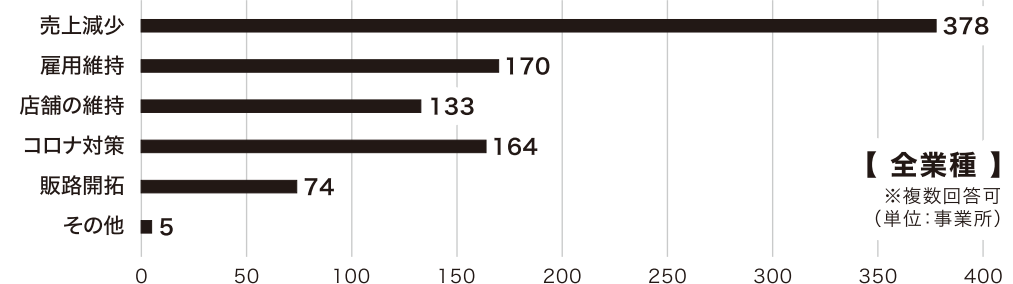

【全業種】
※複数回答可
(単位: 事業所)

調査結果の詳細はコチラ!



新型コロナウイルス感染症緊急対応策のお知らせ

鶴岡市と鶴岡商工会議所 意見交換会

7月14日(水) 場所/新茶屋

皆川市長をはじめとした鶴岡市の幹部の方々、当会議所会頭、副会頭、各部長、青年部と女性会の代表との意見交換会が行われました。意見交換会では、市長より今年度の市政運営及び主要事業について、佐藤商工観光部長より当会議所要望事項への対応について、高橋専務理事より今年度の事業方針及び事業計画について説明。その後、①新型コロナウイルス感染症のワクチン接種の今後の対応について②コロナ後を見据えた今後の地域産業経済の活性化策の展開について③庄内空港の利用回復及び機能・利便性の拡充について 市より説明を頂き、それについての質疑応答、また、副会頭、各部長よりコロナ後の市の未来像について、先端研について、観光関連事業者に係るコロナ対策について、PCR検査について、食文化創造都市推進に係る事項についてなど多くの質問が出され、市長、各部長より回答を頂きました。結びには、会頭より①「コロナ対策支援で実行された融資に関し、今後始まる返済への配慮について」②「コロナ後の経済回復を見通した庄内空港の早期正常化と充実」の提言を行い、会を締めくくりました。

コロナ禍において、鶴岡市の事業者が抱える問題は山積しておりますが、企業の存続・雇用の維持、産業経済の回復に向けこれまで以上に市との連携強化に努めてまいります。



令和3年度 山形県商工会議所連合会

主な要望事項

6月11日(金)、米沢市のグランドホクヨウで、山形県商工会議所連合会通常総会が開催されました。12項目の要望事項が決定され、吉村山形県知事や県選出国會議員への要望、陳情が行われることになりました。主な要望事項は下記の通りです。

- 新型コロナウイルス感染症対策の強化と被害を受けている地域中小企業への一層の支援拡充について
- 地域中小企業への支援強化と小規模事業経営支援事業費補助金の適正な確保について
- フル規格の奥羽新幹線・羽越新幹線の早期実現および山形新幹線ならびに在来線の運行拡大と機能強化等について
 - 【フル規格の奥羽・羽越新幹線関係】
 - 1. 早期実現に向けた県民総参加の運動展開
 - 2. フル規格の新幹線にも対応可能な福島～米沢間の新たな鉄道トンネルの整備促進
 - 【山形新幹線関係】
 - 1. 全線複線化と高速化
 - 2. 庄内延伸の早期実現
 - 3. 運行拡大(新駅駅発着便の増便)
 - 【奥羽本線等関係】
 - 1. 奥羽本線と陸羽東・西線の輸送力強化
 - 2. 仙山線の高速化
 - 【羽越本線関係】
 - 1. 高速化および機能強化について
 - (1) 速達型特急の創設など、上越新幹線と連動した羽越本線の高速化
 - (2) 防風柵の増設など、羽越本線の安全・安定輸送に向けた整備の強化
- 高速道路をはじめとする県内道路網の整備促進について
 1. 重要物流道路の指定整備促進
 2. 高速道路・地域高規格道路の整備促進
 - (2) 日本海沿岸東北自動車道の整備促進について
- 山形空港・庄内空港の運航拡充と機能強化について
 - 【庄内空港関係】
 - 1. 利用回復・拡大、利便性向上に向けた施策の拡充
 - 2. 空港機能を拡充する施設整備
 - 3. コロナ後を見据えた国際化への対応
- 中心市街地の活性化と魅力ある街づくりの促進について
- 新型コロナウイルス感染症収束後の観光キャンペーン等の展開について
- 山形県工業技術センターの機能強化等について
- 企業の人材確保と育成支援について

令和3年度

6月通常議員総会

6月28日(月)、令和3年度6月通常議員総会が東京第一ホテル鶴岡で開催され、令和2年度の事業報告など10議案が原案通り承認されました。

加藤会頭は冒頭の挨拶の中で、新型コロナウイルスの影響について当会議所の調査で2～5月の売上は前年同期比で持ち直しの動きがあるが業種によって差があり依然として厳しい、そして、行政の支援策の説明会など情報提供や、融資や補助金の個別相談、宿泊支援の割引制度など独自事業にも取り組んでいる、会員事業所の存続、雇用の維持に向け、コロナ収束後の需要喚起、早期回復に取り組むとしました。

役員を選任については、小野寺敏夫監事(庄内三菱電機商品販売(株)前社長)の辞任に伴い、新監事に大瀧俊一氏(庄内ミート(株)代表取締役社長)を、新常議員に今野清博氏(庄内三菱電機商品販売(株)代表取締役社長)を選任しました。

新
監事
大瀧 俊一 氏
 庄内ミート株式会社
 代表取締役社長

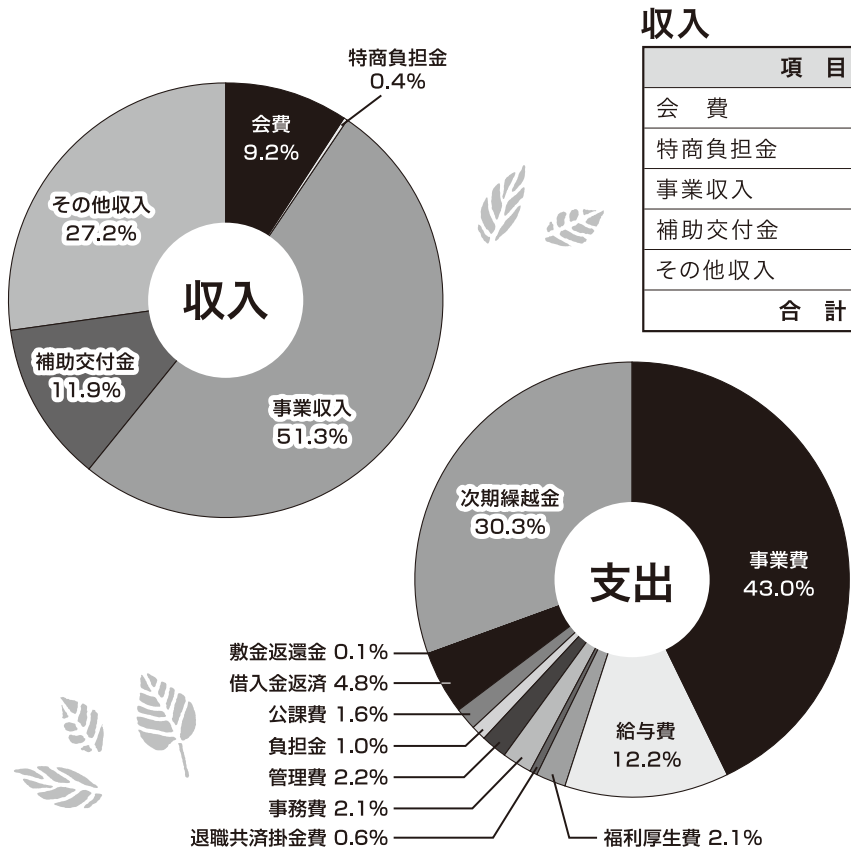

新
常議員
今野 清博 氏
 庄内三菱電機
 商品販売株式会社
 代表取締役社長

項目	金額(千円)
会費	45,669
特商負担金	1,949
事業収入	254,587
補助交付金	59,185
その他収入	135,338
合計	496,728

項目	金額(千円)
事業費	213,706
給与費	60,658
福利厚生費	10,506
退職共済掛金	2,750
事務費	10,466
管理費	10,857
渉外費	174
負担金	4,972
公課費	7,978
借入金返済	23,786
敷金返還金	306
次期繰越金	150,569
合計	496,728

- 協議事項
- 議案第1号 令和2年度本所事業報告について
- 議案第2号 令和2年度本所一般会計収支決算承認について
- 議案第3号 令和2年度本所中小企業経営支援特別会計収支決算承認について
- 議案第4号 令和2年度本所共済事業特別会計収支決算承認について
- 議案第5号 令和2年度本所財政調整基金特別会計収支決算承認について
- 議案第6号 令和2年度本所総括貸借対照表並びに固定財産について
- 議案第7号 令和3年度本所一般会計収支補正予算(案)について
- 議案第8号 令和3年度本所中小企業経営支援特別会計収支補正予算(案)について
- 議案第9号 令和3年度本所共済事業特別会計収支補正予算(案)について
- 議案第10号 役員を選任について

- その他
- 新型コロナウイルス感染症による影響への対応について
- ゲストスピーチ
- テーマ
「酒井家庄内入部400年記念事業について」
鶴岡市 企画部 政策企画課長 上野 修 氏
- テーマ
「鶴岡工業高等学校制作の鶴ヶ岡城3D復元について」
宗教学人 荘内神社 宮司 石原 純一 氏

持続化補助金・事業承継
 専門家相談等活用紹介



有限会社 菅沼

一 専門家に
 よる相談

これまで、母が代表であり、いつかは事業承継しなければならぬと思っておりましたが、忙しさに紛れて後回しにしておりました。会議所の経営指導の中で、事業引継ぎセンターの専門家との話ができ、安心して事業承継する事ができました。



おすすめの大がらそば

■今後の取組みや目標

そば自体が健康食でもあるので、お客様が体に優しく、より健康的な食生活を送れるように、そばの栄養価をPRしながら自分が良いと思うそばを追求し、その味が好きだと言ってくれるお客様に対して「菅沼の味」を提供し続けたいと思っております。

そばを食べて健康に!!
 手打そば処
菅沼

住所/山形県鶴岡市苗津町4番12号
 TEL.0235-24-3680
 営業日/11:00~14:30、17:00~19:00
 休日/火曜定休

■事業所の紹介
 創業は昭和3年で、平成11年現在地に店舗を新築・移転しました。先代の味を守りつつ自分なりに少しずつ改良し、気温やそば粉の状態等、時季に合わせて作り方を調整しながら、お客様に喜んでもらえるよう心を込めて作っております。コロナ禍により、店の収容人数は従来の半分程度に制限し、お客様に安心しておいで頂ける空間を提供しております。

■補助金の活用内容
 高齢化した客層に合わせたトイレ改修、座卓席からテーブル・イス設置に活用しました。利便性が向上し、足腰が弱くなったお客様にも喜んでいただいております。



「鶴岡・田川地区
 高校生就職祭り」開催
 7/5
 MON

鶴岡地区雇用対策協議会からのお知らせ

企業を支える
 人材確保のために

最近の高校新卒者の就職状況を見ると、ハローワーク鶴岡管内の求人倍率は29年度が2.25倍、30年度は2.53倍、令和元年度は2.70倍、令和2年度(令和3年3月末)は2.46倍と非常に高い水準を維持しております。高卒者の県内の就職定着状況の割合を前年と

鶴岡・田川地区の高校3年生の就職希望者を対象に毎年開催し、今年で10回目。今回は管内の6校から生徒129人が参加。昨年度は30社で実施していましたが、新型コロナウイルス感染症の影響で地元志向の生徒が増えたため、多くの地元企業を知ってもらう目的から、昨年度よりも4社多い34社約62人で実施。今年度も新型コロナウイルス感染症拡大防止のため、参加する高校を13時開始と15時開始に分け、仕事説明交流会のみの開催となりました。参加した高校生は数名ごとの班に分かれ、話を聞いた企業を含めた4社(1社あたり15分)の説明を聞き意見交換を行いました。企業の経営理念や事業紹介など、参加した高校生は企業の方のお話に熱心に耳を傾けていました。

資料/ハローワーク鶴岡

	卒業者数(人)	求職者数(人)	求人倍率(%)	就職内定人数(人)	
				県内就職	県外就職
29年3月卒	1,514	472	2.31	319	153
30年3月卒	1,499	516	2.25	373	143
31年3月卒	1,454	480	2.53	356	122
令和2年3月卒	1,444	447	2.70	310	137
令和3年3月卒	1,433	393	2.46	292	100

比較すると5.1ポイント増加し74.5%となりました。新型コロナウイルス感染症の影響から県内・県外ともに進学を選択する高校新卒者が多い傾向にありました。一方、鶴岡市の調査では令和2年度に高校を卒業し就職や進学等で山形県を離れた人の割合は、男子60.8%、女子69.8%となっております。昨年度に引き続き今年度も新型コロナウイルス感染症の影響により採用活動は大きな変化が見受けられます。新規大卒者や県外を希望する一部の高卒者に対してはWebを活用した企業説明会、面接が一般化しました。

鶴岡地区雇用対策協議会では、時代の流れに適切に対応して、事業所の優秀な人材確保と若者の地元定着の促進に向けて活動しております。高校3年生を対象とした企業との仕事説明交流会、高校と企業・企業担当者同士の情報交流会、UIJターン希望者の地元就職支援など、会員事業所の採用活動に資する事業を実施しています。未加入の事業所様におかれましては、協議会へのご入会・事業の活用をぜひご検討ください。

新会員登録

ナチュラルテ	遠藤和彦	フレンチレストラン 鶴岡市錦町1-23
fam hair	上野知憲	美容業 鶴岡市文園町5-30
Peace(株)	菅 亮太	美容業 鶴岡市美咲町1-5
ヘアカラー専門店プロカラ 鶴岡錦町店	菅 亮太	美容業・ヘアカラー 鶴岡市錦町20-9
Life body	齋藤勇樹	パーソナルトレーニング 鶴岡市白山字西野142-4
グリーンメタル(株)	菅原 剛	製造業 鶴岡市宝田三丁目11-25

Smile*Tink	深瀬沙弥	エステ、美容健康関連商品販売 鶴岡市本町一丁目6-21
(株)燦	橋本由美	介護事業 鶴岡市伊勢原町16-16
(株)Nao空間設計	栗本直美	建築設計 鶴岡市山田字油田147-2
CEサロン Perna	佐藤結花	フェイシャルエステ・化粧品販売 鶴岡市桜新町2-33 ニューブラッサム2D
(株)URUKASU	田中 翠	ネイルサロン 鶴岡市井岡字和田305-10
WaKu.hair	松浦麻衣子	美容業 鶴岡市大部町11-8

会員登録変更

代表者変更	
リリーほとと商事(株) 代表取締役社長 廣嶋義也	三井住友海上火災保険(株) 庄内支社 支社長 柴田純也
荘内証券(株)鶴岡支店 支店長 齋藤久和	フィデアカード(株) 代表取締役社長 石原敏之
日栄産業(有) 代表取締役 小林 修	東日本高速道路(株) 東北支社鶴岡管理事務所 所長 上原芳久
鶴岡地区物産(協) 代表理事 青柳和仁	鶴岡織物工業(協) 理事長 清野 力
鶴岡産直組合 しゃきっと 組合長 佐藤義孝	セルビック(株) 庄内営業所 代表取締役 小笠原靖尚
森井紙器工業(株)山形営業所 所長 遠藤裕大	(株)松田製麺所(美咲町) 代表取締役 加藤哲也

社名変更	
(有)菅原運送	(有)菅原物流
社名・代表者変更	
東京海上日動保険(株)庄内中央支社	東京海上日動火災保険(株)庄内支社 庄内支社 支社長 末次大介
事業所名変更	
黒澤由希セールスコンサルタント	HAYASE
コーヒー屋パラディーゾ	パラディーゾ コーヒーロースターズ
住所変更	
(株)エスティーエム	日出二丁目3-35

地震への備えは大丈夫ですか?

火災共済のご契約に
 地震危険補償特約を
 セットできます!

地震による **倒壊** **火災** **津波** **噴火** などにより
 損害が生じた場合に損害規模に応じて、地震共済金をお支払いします。



※詳細につきましては、「重要事項説明書」「パンフレット」等でご確認ください。

お問合せ/山形県火災共済協同組合
 TEL.023-647-2380

〒990-8580 山形市城南町1丁目1-1
<http://www.dewazi.or.jp/yamagata-kasai/>

代理所/鶴岡商工会議所
 TEL.0235-24-7711

〒997-8585 鶴岡市馬場町8-13
<http://www.trcci.or.jp/>

鶴岡商工会議所 定例常議員会

報告事項

- (1) 3月～4月各種会議報告
- (2) 議員の職務を行う者の変更について
- (3) 経営安定特別相談室商工調停士について
- (4) 令和3年度事務局体制について

4月

協議事項

- (1) 新会員の承認について
- (2) 中期行動計画の推進に係る委員会の委員について
- (3) 令和3年度部会活動費予算の配分について
- (4) 経営発達支援計画事業評価委員会の委員について

その他

新型コロナウイルス感染症による影響への市等の対応状況について

ゲストスピーチ

テーマ:「鶴岡市奨学金返済支援制度について」

講師:鶴岡市企画部政策企画課 主幹

兼 若者・子育て世代応援推進室長 白幡 有 氏

報告事項

- (1) 4月～5月の各種会議報告
- (2) 鶴岡TMO運営会議開催報告
- (3) 1月～3月期景況調査結果について

5月

協議事項

- (1) 新会員の承認について
- (2) 会員の状況及び会員増強活動について
- (3) 山形県商工会議所連合会通常総会における提案事項について
- (4) 6月通常議員総会の開催について

その他

(1) 新型コロナウイルス感染症による影響への対応について

(2) 鶴岡市経済対策会議について

ゲストスピーチ

テーマ:「管内の雇用情勢について」

講師:ハローワーク鶴岡 所長 松田 政之 氏

報告事項

- (1) 5月～6月各種会議報告
- (2) 議員の職務を行う者の変更について
- (3) 新型コロナウイルス感染症の影響への対応について
- (4) 新型コロナワクチン職域接種に関する県内の動向等について

6月

協議事項

- (1) 新会員の承認について
- (2) 当所職員就業規則の一部改正について
- (3) 6月通常議員総会に付議する事項について
 - 令和2年度 本所事業報告について
 - 平成2年度 本所一般会並びに特別会計収支決算について
 - 令和3年度本所一般会並びに特別会計収支補正予算(案)について
 - 役員を選任について

ゲストスピーチ

テーマ:「SDGs 未来都市推進事業について」

講師:鶴岡市企画部 政策企画課長 上野 修 氏

青年部「おしごとトーク！」

今年度、青年部は会員拡大事業として「おしごとトーク！」を企画しております。全4回の座談会はすべて異なる内容です。第1回目はYouTubeを活用した情報発信をテーマに開催しました。第2回目はクラウドファンディングについての座談会となります。青年部独自の事業を行い、青年部の価値を高めることで会員拡大に繋がると考えております。興味のある方はぜひ「おしごとトーク！」にご参加頂き、青年部への入会も検討して頂ければと思います。

開催概要・お申込みはコチラから！



出羽三山詣で

～食と銘酒で語らう旅～

プロジェクト推進事業

↑あつみ温泉萬国屋 自社研修の様子



←「四季紙」春夏秋冬の4種類

昨年度より鶴岡観光の中枢を担うDEGAMと連携し、鶴岡4温泉の接客スタッフを対象に、地酒に関する知見を広げる手助けするとともに、温泉街における地酒への興味関心の醸成に努めてきました。しかしながら、地酒について学んだ内容を、何から、どのようにサービスへ反映させたら良いのか分からない、というお声を受けたことから、気軽に地酒に興味を持ち、自ら学び、独自の提供方法を考えられるようなツール「四季紙」と「酒蔵紹介リーフレット」を企画・開発いたしました。

「四季紙」は、参加する各事業所が、お勧めの地酒と料理の組み合わせや説明文を足しながら、お客様への料理提供の際に活用できるフォーマット型のオリジナル敷き紙です。各事業所が自由に加工することが出来るよう

電子版にしました。「リーフレット」は、観光客に鶴岡7酒蔵へ興味関心を喚起するためのツールとして裏表紙にQRコードを配し、各蔵の代表銘柄の他、観光情報や地酒と一緒に楽しんでほしい地元のお土産情報に掲載された専用サイトにアクセスできる仕組みになっています。

「出羽三山詣で御縁年」「松ヶ岡開墾150年」「あつみ温泉開湯1200年」と、鶴岡市にとって大きな節目である今年、地酒に詳しい地域・鶴岡を目指して取り組んできた本プロジェクトは4年目を迎えます。これらの観光イベントを契機とした更なる地酒の消費拡大と、ユネスコ食文化創造都市ならではのおもてなしによる観光誘客を、鶴岡市全体で目指すべく取り組んでまいります。



→「酒蔵紹介リーフレット」

出羽三山詣で～食と銘酒で語らう旅～専用サイト

第42回 鶴岡商工会議所 女性会 通常総会



出席者: 23名

昨年度は書面決議であったが、2年ぶりの総会開催となりました。通常は夕方より総会・懇親会を開催していましたが、新型コロナウイルス感染症の感染拡大を鑑み、懇親会や女性会の歌・活動指針の唱和を省略し、午前中に開催しました。

総会後は、改めて自己紹介や近況報告を話した後、当会会員の福田彩子さんを講師に「ハーバリウム体験」をしました。短い時間ではありましたが、久しぶりの会員同士の再会とハーバリウムの体験は、楽しい時間になりました。



本事業一年目から参加している「早坂食品」では、「化け弁」を「買、求めるお客様が朝から晩まで絶えず訪れていました！」

ふたつ、食文化創造都市にふんばる鶴岡の旬の食材が、ボリューム満々の内が、

オリジナル弁当 天神祭 化け弁

当会議所が企画開発した天神祭限定のオリジナル弁当「化け弁」は、販売協力事業所のご尽力により、祭り当日のみの販売にもかかわらず、約1300食を売り上げることができました。

新型コロナウイルス感染症の影響で様々なイベントが中止になる中、鶴岡伝統の行事食で季節を感じていただき、また、市民の食文化に対する興味と関心、愛着の醸成に繋げてまいりたいと考えています。来年は5年目の節目を迎えることから、内容の見直しや販売期間も含め、協力事業所にとってビジネスチャンスに繋がるような仕組みも検討してまいります。

●庄内豚もろ煮焼	●山菜の煮物	●春の酢の物
●赤かぶ漬・きゅうりのからし漬	●桜餅とごま豆腐のあんかけ	
●孟宗・旬の野菜天ぷら	●孟宗の炊き込みご飯	

AXA

みんなと 会社の未来を 健康に。

Know You Can

アクサ生命 健康経営アクサ式

アクサ生命は健康経営®を通じて企業やそこで働く人々、地域・社会の持続的な発展をサポートしています。

アクサ生命は、商工会議所と協力し、会員事業所の各種ニーズ(弔慰金・見舞金制度、退職金制度、リスク対策や事業承継など)を共済制度/福祉制度でサポートしています。

アクサ生命保険株式会社 鶴岡営業所
〒997-0035 鶴岡市馬場町8-13 鶴岡商工会議所会館3階
TEL 0235-24-0896

【お盆休業のお知らせ】

8月13日(金)を休業とさせていただきます。ご了承下さいますようお願い申し上げます。

鶴岡商工会議所

●鶴岡商工会議所報 令和3年7月30日発行 〒997-8585 山形県鶴岡市馬場町8-13
TEL/0235-247711 FAX/0235-244617

新古美術
伽川



ガラス花入
明治～大正期
H 11.7cm

山形県鶴岡市本町一七七八
電話 〇三三二四一〇〇二

鶴岡商工会議所 生命共済制度

「おばこ共済」

ぜひこの機会に
加入・増口を
ご検討ください

新型コロナウイルス感染症(※)を直接の原因として死亡された場合も災害保険金お支払い対象となります。

(※) 新型コロナウイルス感染症を指定感染症として定める等の政令(令和2年政令第11号)第1条に定める新型コロナウイルス感染症をいいます。

15～50歳・男性の場合

■ 1口あたりの掛金1,550円で…

■ 病気死亡 **110万円**

■ 災害死亡 **550万円**

■ その他、様々な保障やお見舞金等が得られます！

- 災害保険金・災害高度障害保険金の支払要件
対象期間中に「新型コロナウイルス感染症」を直接の原因として死亡または高度障害状態に該当した場合
※医師の診断が必要
- 対象期間 これまでに支払事由に該当した方も、遡及して適用

問い合わせ先 鶴岡商工会議所 TEL.0235-24-7711 〒997-0035 鶴岡市馬場町8-13

共済制度引受保険会社 アクサ生命保険株式会社 〒108-8020 東京都港区白金1-17-3

取扱店 アクサ生命保険株式会社 鶴岡営業所 TEL.0235-24-0896
〒997-0035 鶴岡市馬場町8-13 鶴岡商工会議所会館3F

協会が安全安心をお届けします

……お客さまの電気主任技術者として電気使用の安全をお守りします……

- ① トラブル発生時の迅速な対応
- ② 高い技術と組織力で信頼できる点検
- ③ 災害時は広域応援体制で対応

エネルギー監視サービスのレンタル契約

「受電設備保証保険」 (保険料負担はありません)

ご契約をいただいているお客さまの負担軽減に役立つよう「受電設備保証保険」に加入し、機器の損害を保証するサービスを提供しております。

地域密着型の活動

- ・電気安全セミナー(ご契約者)
- ・電気移動相談所(年1回)
- ・ご家庭やお店などの屋内配線等の安全診断





あんぜん、きづく、あんしん
東北電気保安協会

お問合せ先／鶴岡事業所
〒997-0824 鶴岡市日枝字海老島128-1
TEL.0235-24-3497

! 電気保安協会の
名前をかたった勧誘に
ご注意ください

日本政策金融公庫

—— 国民生活事業のご案内 ——

わたしたちは、地域の皆さまのための政策金融機関です。

セーフティネット

創業

ソーシャルビジネス

海外展開

事業再生

事業承継

日本公庫では、事業資金融資、国の教育ローンなどのほか、経営に関する様々な情報を提供しています。



日本政策金融公庫

酒田支店 国民生活事業
TEL : 0234-22-3120



山形県信用保証協会

企業のちかくで、事業のちからに。

季節資金で、 事業の力に。

夏の資金をお手伝いいたします。
保証協会の「季節資金保証制度」をご利用ください。

<1企業>

3,000

万円

限度額

受付期間 | 6月1日～8月15日まで

[ご利用いただける方] 保証対象業種を営む、中小企業・小規模事業者の方

[対象資金] 運転資金 [信用保証料] 0.40%～1.85% ※基準料率0.45%～1.90%から0.05%の制度割引をいたします。

[借入期間] 6ヶ月以内 [借入金利] 金融機関所定利率

●お問い合わせ窓口● 鶴岡市本町2丁目7-5 TEL.0235-22-6122

発行/鶴岡商工会議所 編集/株式会社庄交コーポレーション アド事業部