

1. 頑張る企業に活力を!  
 ~小規模事業者持続化補助金編~「有限会社 尾川園」
- 2-3. 商工会議所 議員選挙・選任について
4. 県連通常総会報告
5. 鶴岡市建設優秀賞受賞者ご紹介
6. 新会員紹介 ~やまがたチャレンジ創業応援事業編~  
 「LOUNGE ISLAND」・「肉匠 たま助」
7. 老舗紹介「村上紋屋」
8. LOBO調査
9. おばこ共済
10. Business Box



**頑張る企業に活力を!**  
 小規模事業者持続化補助金編

城下町に佇む  
 憩いの空間づくり



小規模事業者持続化補助金を活用して店頭とメニューをリニューアル



▲鶴岡TMOの商店街「お役立ち講座」がきっかけで始まった日本茶教室。日本茶インストラクターの尾川専務から知識を学ぼうと地域の保護者会等からひっぱりだこです!

▲今回の補助金で導入したかき氷機で作られた新メニュー「お茶屋さんのこだわりかき氷」。思考錯誤を重ね、本格抹茶とふわふわの水がわりに共演!この夏より販売開始。

城下町つるおかお茶処

有限会社

**尾川園**

専務取締役  
 日本茶インストラクター

尾川 勝洋さん

◎みゆき通り店  
 鶴岡市本町一丁目6-18  
 TEL・FAX.0235-22-1819

ホーム  
 ページ  
 詳細



今後、積極的にお茶のイメージアップを目指していきたいです。

綺麗にみちがえったお店へ気軽に立ち寄ってもらい、日本茶インストラクターの知識を活かしながら

急須を使ってお茶を飲む習慣が少なくなっている若年層に、お茶の魅力を知ってもらいたいです。

◎今後の目標は?

機会を提供し喜ばれております。

店内には、イトインができる場を創出。お客さまの憩いの場としてより多くの方とのコミュニケーションが可能になりました。また、空間を活用した日本茶教室を定期的に開催し、お客様に日本茶を楽しんでいただく機会を提供し喜ばれております。

◎活用した支援制度とその後?

小規模事業者持続化補助金を活用し、店頭の改修とあわせて日本茶教室とカフェの要素を取り入れた事業を実施しました。

改修では、和の雰囲気イメージした外壁と日よけテント・日よけ暖簾を設置。暖簾に「城下町つるおかお茶処」の文字と、お休みのベンチを設け、買い物客や観光客が立ち寄りやすくなる工夫をしました。

現在酒田地区を合わせ計5店舗を展開しています。茶葉や茶道具の他、オフィスの給茶機やオフィスコーヒーマシンのサービスも行っており、様々な場面に憩いをお届けしています。

◎お店の紹介

昭和25年の創業当時、川端通りに店を構え、昭和37年に現在の本店となる大東町に店舗兼住居を移転しました。その後、みゆき通りに2号店と「ぴあ店」の3店舗を開業。現在酒田地区を合わせ計5店舗を展開しています。茶葉や茶道具の他、オフィスの給茶機やオフィスコーヒーマシンのサービスも行っており、様々な場面に憩いをお届けしています。

# 今年、役員・議員の改選期です。

鶴岡商工会議所では、本年10月末日の役員・議員の任期満了に伴い、役員・議員の改選を行います。役員・議員は商工会議所の運営について意思決定を行う重要な役割を担っています。そこで、議員選挙・選任、役員選任の「しくみ」や「日程の概要」をご紹介します。



# 商工会議所 議員選挙・選任

新議員の任期  
平成28年11月  
▽  
平成31年10月31日  
-----  
3年間

## 議員とは

議員は、商工会議所会員のなかから代表として選ばれ、最高意思決定機関である議員総会の構成メンバーとして会議所運営にあたる95人のことです。商工会議所は、地域総合経済団体ですので、鶴岡経済界の代表的立場にあるといえます。

## 議員選挙・選任は

議員の任期は3年で、本年10月末日で任期が満了となります。会員の代表として均衡のとれた構成となるよう、1号議員・2号議員・3号議員の3種別が定められ、3年毎に選挙・選任が行われます。選出方法はそれぞれ異なりますが、議員の資格に違いはありません。

項目	月日	摘要
① 選挙委員会の開催	7月21日(木)	選挙選任日程の決定 7月29日(金)常議員会へ報告
② 2号議員各部会割当数の決定	8月26日(金) 常議員会	9部会別・会員数・持口数により 勘案=33名
③ 2号議員の選任(33名)	8月29日(月)~	部会の会議を招集し選任する
④ 3号議員の選任(14名)	9月常議員会	常議員会の意見を徴して14名の 3号議員を会頭が選任
⑤ 選挙期日、投票場所、選挙する議員数等の常議員会の議決	9月常議員会	選挙期日、投票場所、時間、選挙する 1号議員数の議決
⑥ 選挙期日等の告示(1号議員48名)	9月常議員会 終了後	選挙場、投票時間、選挙する 1号議員数=48名 選挙の期日の30日前まで告示
⑦ 立候補届出締切	10月11日(火)	辞退は選挙期日の前日まで
⑧ 選挙人名簿の作成	10月11日(火)	選挙期日の前10日現在
⑨ 選挙人名簿の縦覧	10月11日(火) ~13日(木)	3日間
⑩ 投票及び開票	10月21日(金)	投票終了後直ちに開票
⑪ 役員の選任	臨時議員総会	会頭・副会頭・専務理事・常議員及び 監事の選任

## ◎鶴岡商工会議所議員選挙選任日程

- 立候補者受付期間  
…9月常議員会~  
10月11日(火)
- 立候補届出受付時間  
…毎日午前9時~午後4時
- 選挙期日(投票日)  
…平成28年10月21日(金)  
…午前9時~午後4時
- 選挙場所(投票場所)  
…鶴岡商工会議所
- 開票日時  
…平成28年10月21日(金)  
投票終了後即日開票する
- 開票場所  
…鶴岡商工会議所



選挙負担金  
◎一律 5,000円

2号議員・3号議員は、  
1号議員の選挙告示日  
の前までに選任する。

## 鶴岡商工会議所選挙委員会

- ◎選挙委員長 松村 恵司
- ◎委員 岩本 輝久
- ◎専務理事 加藤 淳一
- ◎委員 鈴木 良治
- ◎委員 齋藤 浩子

## 役員・議員について

<h3>監事(3名)</h3> <p>議員総会において、会員のうちから3人が選任されます。監事は会議所業務や経理を監査します。</p>	<h3>常議員 議員内の30名</h3> <p>議員総会において、議員のうちから30人を選任します。</p>	<h3>専務理事</h3> <p>議員総会の同意を得て、会頭が選任します。専務理事は会頭及び副会頭を補佐し、事務局を統括します。</p>	<h3>副会頭(4名)</h3> <p>議員総会の同意を得て、会頭が会員のうちから4人を選任します。副会頭は会頭を補佐します。</p>	<h3>会頭</h3> <p>議員総会において会員のうちから選任します。会頭は商工会議所の代表者です。</p>
---	--	--	---	---

●【常議員会】 機動的な意思決定と円滑な会議所事業運営を図ることを目的としています。

<h3>1号議員</h3> <p>会員全体の代表 【定数48名】</p> <p>会員のうちから立候補し、会員および会員以外の特定商工業者の投票によって選出する議員48名です。会員全体の代表です。</p>	<h3>2号議員</h3> <p>業種別会員全体の代表 【定数33名】</p> <p>会員の業種別に分類した9の部会から、部会毎の割当数に基づいて選任される議員33名です。業界の代表という性格があります。各部会の議員割当数は各部会員数や部会の状況等により決められます。常議員会で決定される各部会別議員割当数に従って、8月29日以降に各部会を開催し、2号議員を選任します。</p>	<h3>3号議員</h3> <p>総合的な代表 【定数14名】</p> <p>会頭が常議員会の承認を得て会員のうちから選任する議員14名です。業種・業態・地域等のあらゆるバランスを考慮し、総合的な見地から商工会議所の組織運営に反映させることができるよう、選任されます。</p>
---	---	--

●【議員総会】 会議所事業運営を司る最高意思決定機関です。

<h3>会 員</h3> <p>地域経済の発展と豊かな街づくりをめざす商工会議所は、商工業者が会員となり運営されています。業種別に9部会から構成されています。</p>	<h3>商工業者</h3> <p>【特定商工業者】 市内の一定規模以上の商工業者は、商工会議所の事業活動推進のために事業の概要を登録しています。</p>
---	--

## 「旅手帳 かおるつるおか」が完成しました！

鶴岡市の新しい観光ガイドブック

鶴岡市観光連盟と出羽商工会、鶴岡商工会議所が共同で作成しました。「出羽三山」「伝統芸能」「城下町」「自然」「温泉」「食」など鶴岡の魅力をテーマごとに紹介。それぞれの興味に合わせて回ることができるモデルコースを紹介し、このガイドブックを手にした人は「鶴岡に行かずにはいられない！」そんな気持ちになるはずです。

この「旅手帳 かおるつるおか」は首都圏等を中心に、鶴岡市のPRに有効に活用していきます。

様々なものにまつわる豆知識やイラストマップ、自分だけの旅のプランが書き込める旅メモ付き！

鶴岡市観光連盟と鶴岡商工会議所のホームページからデータをダウンロードできます。

鶴岡商工会議所◎<http://www.trcci.or.jp>  
鶴岡市観光連盟◎<http://www.tsuruokakanko.com>

ここからチェック！

### 第25回鶴岡市建設優秀賞

表彰式 7/29

#### 上下水道工部門



**加藤建設管工株式会社**  
工事部係長  
坂本明廣さん

鶴岡市公共下水道事業汚水191127~150号新設工事



**有賀建設株式会社**  
工務部技術員  
河野浩生さん

鶴岡市公共下水道事業汚水9-1H010~019号新設工事

#### 一般土木工部門



**株式会社マルゴ**  
土木主任  
白幡廣さん

平成27年度漁港施設整備改修事業大岩川漁港西防波堤改良工事



**株式会社山本組**  
常務取締役兼統括建設部長  
金内理さん

市道竹の浦神子沢油戸線神子沢隧道補修工事

#### 建築工部門



**株式会社佐藤組**  
建築部建築工事課主任  
小川貴弘さん

鶴岡建設・マルゴ・佐藤組特定建設共同企業体鶴岡商工会議所会館建設工事



**株式会社マルゴ**  
建築係長  
難波隆司さん

#### 設備工部門



**鶴岡建設株式会社**  
建築部次長  
佐藤智さん



**十和建設株式会社**  
建築部長  
齋藤春樹さん

丸岡城跡史跡公園ガイダンス施設(仮称)建築工事

#### 設計・監理及び委託業務部門



**プレスタップ株式会社**  
構造設計事業部長  
佐藤和也さん

鶴岡商工会議所会館新築工事

#### 電気工部門



**株式会社渡会電気土木**  
電設課係長  
高坂正幸さん

ソーラー外灯(浜中〜風ヶ岡地域)設置工事

#### 設計・監理及び委託業務部門



**株式会社テンケン**  
電気設備部主任  
富樫英之さん

鶴岡市立鶴岡第四中学校体育館照明設備耐震化工事

#### 設備工部門



**山形空調株式会社**  
工事部主任  
黒沼宏樹さん

鶴岡市消防北分署(仮称)移転新築機械設備工事

6部門で12人の方の受賞が決まりました。東京第一ホテル鶴岡で表彰式がおこなわれます。受賞された皆さん、おめでとうございます。

## 山形県商工会議所連合会 通常総会報告

開催日 6月7日  
開催地/天童市「天童ホテル」

平成27年度事業報告・収支決算承認、平成28年度事業計画(案)・収支予算(案)などを審議しました。また、承認された要望事項11項目について、県知事など関係機関へ陳情活動を行ってまいります。

### I 地域中小企業への支援強化と小規模事業経営支援事業費補助金の適正な確保について

1. 地域中小企業への経営・金融等、総合的な支援の強化
2. 小規模事業経営支援事業費補助金の適正な確保
3. その他経営支援に効果ある特別事業費の確保

### II 社会資本の整備促進について

1. 高速道路・地域高規格道路の整備促進
2. 一般国道の整備促進
3. 鉄道の整備促進
4. 空港の運航拡充
5. 港湾の活用促進

### III フル規格の奥羽新幹線・羽越新幹線の早期実現と羽越本線の機能強化等について

1. フル規格の奥羽新幹線・羽越新幹線の早期実現に向けた県民総参加の運動展開について
2. 速達型特急の創設など、上越新幹線・羽越本線の同一ホーム化に合わせた羽越本線の高速化について
3. 強風による速度規制頻発箇所(特にあつみ温泉駅付近)への防風柵設置と羽越本線の安全・安定輸送に向けた施設整備

### IV 山形空港・庄内空港の運航拡充と機能強化について

1. 山形空港の運航拡充について
2. 山形空港の国際化への対応
3. 庄内空港の国内線の運航拡充
4. 庄内空港の国際化への対応
5. 庄内空港の空港機能を拡充する施設整備
6. 庄内空港利用振興協議会への支援の充実

### V 中心市街地の活性化と魅力ある街づくりの促進について

1. 調和のとれた街づくり実現のための郊外型大型店出店規制の創設
2. 各地域における中心市街地活性化のための支援制度の充実
3. 各種公共施設の中心市街地への再配置の実施
4. 「中心市街地活性化基本計画」を実施するための補助金の拡充と単年度事業完了の要件緩和に向けた国への働きかけ支援

### VI 国内外観光客誘致のためのネットワーク活用とPR活動の推進について

1. 県内および東北全体の自然、歴史、文化、伝統等の観光資源を有機的に結ぶ広域観光を推進するためのネットワークの活用促進
2. 北海道、関東圏、関西圏への誘客・広報活動の推進
3. 台湾、韓国、中国、東南アジア等海外への誘客・広報活動の推進
4. 山形空港および庄内空港を活用したインバウンド推進と酒田港への大型クルーズ船の入港支援
5. 風評被害払拭に向けた県内観光地および農水畜産物の安全性のPR
6. 蔵王山の火山性微動報道による蔵王温泉および近隣温泉地への風評被害払拭に向けた対策の推進
7. 地域のブランド化(地域資源を活用したストーリー制作およびPR等)に向けた取り組みへの支援
8. 長距離バスの諸規制の実効性を高め事故防止に努めるとともに、利用拡大による誘客の促進
9. 訪日外国人旅行者のための県内観光地および主要施設等への多言語表記の整備推進
10. 訪日外国人旅行者をはじめ県内来訪者のためのWi-Fi環境の整備促進と新幹線不感区間の早期解消
11. 県内各地域が進める日本版DMOへの支援

### VII 電気料金の値上げ抑制と事業所に対する支援措置について

1. 電気料金の引き下げが期待できる「エネルギー基本計画」の着実な実施に向けた国への働きかけ支援
2. 省エネルギー化に向けた支援策等の整備による中小企業経営の安定化対策の実施
3. 電気料金値上げの影響を最小限にとどめるための対策の実施

### VIII 最先端の重粒子線がん治療施設の整備促進について

### IX 山形県工業技術センターの機能強化等について

1. 置賜試験場の米沢オフィス・アルカディアへの新築移転による産学官共同研究等の促進を図る技術交流拠点施設としての機能拡充
2. 庄内試験場における機械設備の適切な更新等による一層の機能強化
3. 両試験場の工業デザイン等ソフト機能の充実

### X 山形鉄道株式会社の経営改善に係る財政支援の拡充について

1. 山形鉄道株式会社の経営改善に係る支援および財政支援の拡充
2. フラワー長井線沿線地域公共交通網形成計画および山形鉄道株式会社「新経営改善計画」の実施に向けた支援
3. 地方鉄道関係の補助制度における必要額確保のための国土交通省への働きかけ支援

### XI 「縄文の女神の館」建設および「道の駅」建設支援について

## TCCI NEWS INFORMATION

### 青年部



## 天童・鶴岡相互理解と連携強化を目指して

場所 / 鶴岡商工会議所会館

6.3金 2016

■天童・鶴岡商工会議所青年部交流会開催

相互の活動に対する研鑽を深めるため、鶴岡・天童商工会議所青年部の交流会を開催いたしました。天童との直接交流は今回が初めての企画となることから、お互いの活動についてそれぞれ事業担当者よりプレゼンテーションを通して情報提供がおこなわれました。

懇親会では青年部の活動についての意見交換をはじめ、名刺交換等により会員同士の親睦を深めました。この取り組みについては、継続し来年度は天童で開催を予定しております。

### 女性会



## 連携の輪を再確認。各女性会集う

場所 / 新庄市ニューグランドホテル

6.17金 2016

■平成28年度第32回山形県商工会議所女性会連合会通常総会

「新庄市公式キャラクターかむてん」によるお出迎いで県内7女性会が出席。記念講演会では、元刑事の(株)Clearwoods代表取締役森透匡氏より「元刑事が伝授! 経営に役立つビジネス心理学」と題してお話いただきました。

### 女性会



## おもてなし事業が6月より開始しました!

■開催期間 10:30~14:30

- ◎7月23日(土)
- ◎8月6日(土)
- ◎8月27日(土)
- ◎9月10日(土)
- ◎9月24日(土)
- ◎10月1日(土)

平成22年度から実施している「女性会おもてなし事業」が今年も始まりました。場所を鶴岡市タブの木広場にてテントを張り、観光客へのお茶出しサービスと観光施設・お土産・お食事処などの情報提供を行っております。玉こんにゃくの販売も行っていますのでお越しください!

## 常議員会報告

### 4月

#### 報告事項

- (1)議員の職務を行なう者の変更について
- (2)3月~4月の各種会議報告
- (3)経営安定特別相談室商工調停士の委嘱について
- (4)鶴岡市プレミアム付商品券発行事業の実績について
- (5)事務局機構について

#### 協議事項

- (1)新会員の承認について
- (2)平成28年度部会活動費予算の配分について
- (3)中期行動計画推進に係る委員会の委員について
- (4)平成28年熊本地震に対する義援金募集について

### 5月

#### 報告事項

- (1)4月~5月の各種会議報告
- (2)平成27年度における中期行動計画推進委員会の活動報告
- (3)鶴岡TMO運営会議開催報告
- (4)1月~3月期景況調査集計結果について
- (5)つるおか市民の質について
- (6)「平成28年熊本地震」災害義援金募金について

#### 協議事項

- (1)新会員の承認について
- (2)山形県商工会議所連合会通常総会における提案事項について
- (3)鶴岡市、出羽商工会、鶴岡商工会議所による観光ガイドブックの作成について
- (4)6月通常議員総会の開催について

### 6月

#### 報告事項

- (1)議員の職務を行なう者の変更について
- (2)5月~6月各種会議報告
- (3)交流委員会開催報告

#### 協議事項

- (1)新会員の承認について
- (2)生命共済制度(おぼこ共済)の一部改正について
- (3)6月通常議員総会に付議する事項について
  - ①平成27年度本所事業報告について
  - ②平成27年度本所一般会計並びに特別会計収支決算について
  - ③平成28年度本所一般会計並びに特別会計収支補正予算(案)について
  - ④役員を選任について

創業当時の様子  
創業当時は、鶴岡に紋書店が数多く存在し、当店でも複数の職人たちが働いておりました。  
現在、旧市内に存続しているのは当店を含む2店舗のみ。今は親子二人三脚で営んでおります。  
紋書きはもちろん、着物のしめ抜きや、色ヤケ直しなどの補正も先代の頃と同様、お客様にご利用いただいております。



みらがえるほど美しく！  
先代から引き継ぐ  
伝統技術の継承

**村上有仁さん**  
四代目 紋章上絵師  
一級染色補正技能士  
〒997-0034 本町二丁目3-32 TEL.0235-22-2660  
写真上「紋帳」/紋入れの際に見本として使用されるもの。シンプルなものから複雑なものまで様々な家紋が載っています。

# 老舗紹介

## 明治29年創業

### 村上紋屋



昭和30年頃の外観。花嫁姿の看板が目を引きまます。  
現在の外観。今も昔と変わらないデザイン。の看板が自印です！

●技術の伝承  
高校卒業と同時に、京都の紋書店で7年間、東京で3年間しみ抜き修行し、30歳を前に帰鶴。家業に就きました。  
紋入れの手順としては、まず刷り込みから始めます。紋に合わせた型を作り、切り抜かれた部分に染料で染色、その後筆を使って墨で細かな部分を慎重に書いていきます。一番難しい工程は、染料を着物と同じ色に合わせることで、高度な作業が要求されますが、今までの経験を活かして丁寧に仕上げています。家紋の紋入れ以外の仕事も多く、お客様のニーズに合わせて、着物の金箔直し、着物の補修に関わることを、幅広く行なっています。一級染色補正技能士の資格を取得していますので、何かお困りのことがございましたら、お気軽にご相談ください。

●これからの目標  
この仕事のやりがいはいは、私が入れた紋付の着物をお客様の大切なシーンで着ていただけることです。着られる方の一生の思い出になるように、心を込めて紋を入れていきます。

## 鶴岡地区雇用対策協議会への入会のご案内

### 企業を支える人材確保のために

ハローワーク鶴岡管内の求人倍率は平成26年度の1.68倍に続き、27年度は1.73倍で、非常に高い水準で推移しております。  
鶴岡市の調査では、26年度に高校を卒業し、就職や進学で庄内地域を離れた人の割合は、男子66%、女子77%にのぼり、職業観の多様化と相まって、人材の確保をめぐる環境は大きく変化してきました。鶴岡地区雇用対策協議会では、時代の流れに適切に対応して、事業所の優秀な人材の確保と若者の地元定着の促進に向けて、高校3年生を対象とした就職祭り、2年生の職業観醸成セミナー、高校と企業・企業担当者同士の情報交流会、地元出身学生の地元就職支援など、会員事業所の採用活動に資する事業を実施しています。



	卒業生数	求職者数	求人倍率	就職内定者数	
				県内就職	県外就職
27年	1616	513	1.68	368	142
28年	1566	495	1.73	369	124

資料/ハローワーク鶴岡

未加入の事業所様におかれましては、協議会へのご入会・事業の活用をぜひご検討ください。お問い合わせは総務企画課まで。

**TEL.0235-24-7711**

## 社会人向け公開講座の案内

<b>Processing (Java) によるアプリケーション開発</b> 期間◎8/4、5 (9:00~16:00) 定員◎5名	<b>3次元CAD入門</b> 期間◎8/6、7 (9:00~16:00) 定員◎5名
<b>有価証券報告書の読み方入門</b> 期間◎8/19、26、9/2、9、16、23 (18:00~20:00) 定員◎5名	<b>基本情報技術者試験「午後試験対策コース」</b> 期間◎8/23~9/8の火・木 (18:30~20:30) 定員◎10名
<b>組み込み技術のための電子回路基礎</b> 期間◎8/29、9/5 (9:00~16:00) 定員◎5名	場 所◎酒田市京田3-57-4 申込み◎講座初日の2週間前 ★お問い合わせは 山形県立産業技術短期大学校庄内校 TEL.0234-31-2300 Email:all-kyomu@shonai-cit.ac.jp

## 会員登録変更

<b>社名・住所・TEL 変更</b> ■キーレバー 新→レッツ経営コンサルティング事務所 新→鶴岡市日和田町8-56-4 新→050-3576-0485	<b>社名・代表者 変更</b> ■ソニーセミコンダクタ(株)山形テクノロジーセンター 新→ソニーセミコンダクタマニュファクチャリング(株)山形テクノロジーセンター 平成28年4月1日より変わりました。
<b>代表者変更</b> ■庄内交通(株) 新→代表取締役社長 深田 光敏 ■OKIサーキットテクノロジー(株)新→代表取締役社長 西村 浩 ■(株)小いけ 新→代表取締役社長 小池 仁史	

## やまがたチャレンジ創業応援事業を利用してオープンしました!

創業を志す方が円滑な事業立ち上げを行えるように、窓口相談や、立地・空き店舗の相談、創業塾・創業セミナーの各地域での開催、創業時の助成金など充実の支援メニューで創業をサポートします。

平成28年度分の応募は終了しております。  
詳しいお問い合わせは  
鶴岡商工会議所 TEL.0235-24-7711



**LOUNGE ISLAND**  
代表 大川 彬さん  
TEL.0235-29-3131  
錦町13-5  
ヤマザキビル2階  
営業/20:00~1:00

●お店の紹介  
大学を卒業後、1年半の準備期間を経て昨年9月に開業。20代をターゲットにメニュー・雰囲気作りなど細部にこだわりを持っています。店内には大型スクリーンがあり様々なシーンにあわせてプロモーションビデオなどを写し、「非日常的」な空間として楽しめるお店となっております。固定客も徐々に増えており、初めてご来店いただいたお客様からは、「こんなお店見たことがない」というお言葉を頂いています。月に数回イベントを開催し、お客様同士の交流の場としても楽しめる工夫をしております。

### ●やまがたチャレンジ創業応援事業を活用した経緯

開業する際、使える助成金がないかと鶴岡商工会議所に相談しに行き、本事業を活用しようと思いました。同時に「創業塾」の受講をすすめられ、開業までのノウハウを習得するのに良い機会になりました。様々な業種の話聞いた他、事業計画の甘い部分に対する指摘や意見をもらい、開業に大いに役立ちました。

●これからの目標  
自分と同じ年代のお客様から、起業についての相談を受けることもあります。父親も25歳で起業しており、それを目標として開業できました。今度は力を貸す立場となり、夢をもった若者に目標とされるお店づくりを今後も心がけていきたいと思っています。

## 新会員紹介

<b>■(株)萬国屋</b> 植田正男 (旅館業) 湯温泉1 TEL:0235-43-3333	<b>■Arome アローム</b> 伊藤かおり (飲食業) 本町1丁目2-6 TEL:0235-22-4961	<b>■庄内姉妹人形保存会</b> 太田正子 (民芸品製造販売業) 家中新町10-34 TEL:0235-22-7309	<b>■山形パナソニック(株) 鶴岡営業所</b> 橋本和人 (家電製品卸売業) 睦町6-14 TEL:0235-33-8446	<b>■庄内メンタルヘルスサポート</b> 長島 徹 (企業向けメンタルヘルス相談業) 切添町5-18リバーセレッツ・E102 TEL:090-3720-4288
<b>■千葉寿司</b> 安野吉裕 (飲食業) 山王町10-47 TEL:0235-23-5637	<b>■(株)バーンフュージョン 東北テクニカルセンター</b> 渡部浩由 (構内請負業) 美咲町37-25 TEL:0235-64-1117	<b>■美容室オアシス</b> 伊藤和子 (美容業) 家中新町2-14 TEL:0235-28-1755	<b>■(株)サイトウパレツジ</b> 齋藤雄介 (飲料販売業) 外内島字信州川原53-6 TEL:0235-64-0254	<b>■(株)ARROWS アローズ</b> 金野隆行 (自動車販売業) 宝田2丁目1-52 TEL:0235-64-0814
<b>■わだ労働安全コンサルタント事務所</b> 和田利彦 (コンサルタント業) 由良1-21-20 TEL:0235-38-8939	<b>■(株)アビリティ鶴岡営業所</b> 佐々木崇行 (労働者派遣業) 切添町12-40加藤ビル1F TEL:0235-33-8890	<b>■SMILE PEACE スマイルピース</b> 佐藤友也 (写真業) 西目丁139-内2 TEL:080-3305-0592	<b>■月山荘</b> 小林正子 (旅館業) 上畑町10-77 TEL:0235-23-1125	<b>■タイコ警備保障(株)鶴岡支社</b> 佐藤 隆 (警備業) みどり町16-10 TEL:0235-25-4560



**肉匠 たま助**  
代表 菅原 安剛さん・真喜子さん  
TEL.0235-64-1200  
日出1丁目4-12  
営業/9:30~19:00  
定休日/毎週水曜日

●お店の紹介  
昨年9月に、肉の厚さや切り方・挽き方などの要望にお応えする、細かいサービスの出来る店を目指し開業。実家の養豚業が「庄内こめ豚」をブランド化するタイミングとも重なり、積極的にアピールしています。店舗内のNIKU BAR TAMASUKEは、週末限定の予約制。肉屋だからできる低価格で、品質の確かなステーキをメインにしたお食事を提供しております。

### ●やまがたチャレンジ創業応援事業を活用した経緯

金融機関で庄内産業振興センターをご紹介いただき、補助金制度・金利の優遇措置などを知りました。先に開業している先輩達のアドバイスを参考に事業計画を作成し、その後参加した鶴岡商工会議所の「創業塾」で事業計画の方向性を確認。何度も練り直しながら準備をし、助成金と開業資金についての支援を受けることができました。

●これからの目標  
開業から1年足らずなので、当初の事業計画を確実にクリアしていくため日々努力しております。多くのお客様にご来店いただけるよう、今後もおいしいお肉の食べ方や惣菜の新メニューなど、新しい提案をしていきたいです。



やわらかジューシーな庄内こめ豚をお弁当に！人気の商品です。



お店に入って右側がNIKU BAR TAMASUKEです。

# 商工会議所 おばこ共済

平成28年12月から鶴岡商工会議所  
生命共済制度が新しく変わります。

## 保障内容

ガン死亡保険金に代わり、新特約“ガン重点保障型生活習慣病一時金特約”により、3つの一時金が給付されます。入院給付金は、日帰り入院からお支払の対象となります。

保障内容 (一口あたり)	現制度	リニューアル後
死亡・災害保険金(主契約)	550万円	550万円
高度障害保険金・災害高度障害保険金	550万円	550万円
死亡・高度障害保険金	110万円	110万円
ガン死亡保険金	220万円	なし
入院給付金 (所定の不慮の事故により入院されたとき)	日額3,740円 所定の不慮の事故により5日以上入院されたとき (同一事故による入院は通算60日限度)	日額3,740円 不慮の事故により1日以上入院をしたとき(同一事故による入院は、更新前の入院日数を含み通算60日限度)
ガン入院一時金 (1年に1回限度)	なし	4万円 ガンで1日以上入院(日帰りを含む)をした場合
6大生活習慣病入院一時金 (1年に1回限度)	なし	2万円 6大生活習慣病で1日以上入院(日帰りを含む)した場合
ガン先進医療一時金	なし	10万円 ガンの治療を直接の目的とした先進医療による療養を受けた場合

## 月額掛金

(一口あたり:円)

保険年齢	現行		リニューアル後	
	男性	女性	男性	女性
15~50歳	1,550		1,550	
51~55歳	1,865	1,616	1,899	1,549
56~60歳	2,084	1,681	2,240	1,656
61~65歳	2,411	1,813	2,751	1,898
66~70歳	3,081	2,072	3,761	2,274
71歳	加入できませんでした		4,600	2,716
72歳			4,911	2,893
73歳			5,336	3,117
74歳			5,791	3,360
75歳			6,295	3,624

※平成28年12月1日から、鶴岡商工会議所生命共済制度の内容が、右記のように変更されることから共済加入事業所様の同意が必要となり、共済推進員が制度変更の説明のため訪問いたしますので、よろしくご協力とご理解を頂きますようお願いいたします。

## 制度の概要

加入要件	現行	リニューアル後
会員事業所	現行どおり	
年齢が15歳~70歳	15歳~75歳	
全員加入(福祉団体定期保険)	任意加入(定期保険団体型)	

口数	現行	リニューアル後
15歳~70歳 最高4口まで	15歳~65歳 最高4口まで 66歳~75歳 最高2口まで	

年齢による掛金体系	現行	リニューアル後
年齢が15歳~50歳◎男女同一料金	現行どおり	
51歳~70歳◎5歳毎男女別料金	現行どおり	
		71歳~◎1歳毎男女別料金

# LOBO 全国商工会議所 早期景気観測調査

QUICK SURVEY OF LOCAL BUSINESS OUTLOOK

## 業況悪化。 先行きも慎重な見方続き、 ほぼ横ばいの動き

6月の全産業合計の業況は、前月から悪化。本調査期間は英国のEU離脱の決定前であることに留意が必要です。人手不足や人件費の上昇が足かせとなる中、消費低迷の長期化や円高進行による受注減に加え、株価・為替の不安定な動きが中小企業のマインドを下押ししています。堅調な観光需要や、原材料価格の下落、春から値上がりしているものの依然として低い水準にある燃料費の恩恵を指摘する声は聞かれますが、中小企業の景況感は足元で弱い動きがみられています。

業種	業況	売上	採算	資金繰り	仕入単価	従業員
建設業	↓	↑	→	→	↑	↑
土木工事業	「公共工事が低調なため、少ない案件を取り合い、同業他社と価格競争となっている。一方で燃料代は上昇傾向にあり、採算が悪化している」					
建築工事業	「生コンクリート以外の建材価格は下落しており、特に中国の生産過剰により、鉄鋼価格の下落が目立つ」					
一般工事業	「地域の市町村は公共工事を早期発注しているため、売上は改善した。ただし、地域間で発注量に大幅な格差がある」					
小売業	→	↓	→	→	→	→
百貨店	「個人消費の低迷は深刻であり、衣料品と高額品の売上は前年同月を下回っている。お中元商戦が売上回復の起爆剤となることを期待したい」					
商店街	「夏のセール待ちで衣料品を買い控える顧客が多く、依然として業況は厳しい」					

## 付帯調査

経営上望ましい  
為替水準

自社の経営上望ましい為替水準(全産業)は「105円~110円未満」が25.3%と最も多く、「100円~105円未満」が22.8%、「110円~115円未満」が22.1%、「115円~120円未満」が12.4%と分散した。

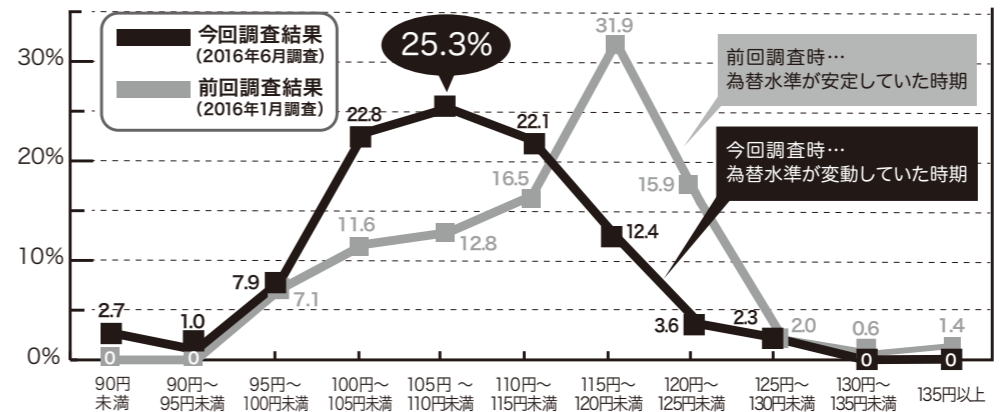

## 中小企業の声

外国人旅行者の来店は増加しているものの、このところの円高により一人当たりの消費額は減少し、全体として昨年の売上げを下回り始めている。(京都 百貨店)

為替相場が不安定なため、取引先からの受注量の変化が大きくなり、計画的な設備投資ができない。(佐世保 機械部品加工業)

■望ましい為替レートの推移を見ると、調査時点前の一定期間における為替水準が安定している場合には特定のレートに収斂し易く、変動している場合には分散し易い傾向が見られる。

## LOBOの概要

商工会議所のネットワークのもと、地域や中小企業が「肌で感じる足元の景気感」を全国ベースで毎月調査するとともに、月毎にテーマを設定して付帯調査(例:設備投資や採用・賃金の動向等)を実施・公表することにより、企業を取り巻く経営環境や直面する課題等の現状を示すデータとして、経済対策に関する政策提言・要望活動などに活用することを目的としています。

2016年6月  
調査結果

DI値の傾向 ▲改善傾向 →ほぼ横ばい ▼悪化傾向  
※DI値について/売上・採算・業況などの各項目についての、判断の状況を表す。ゼロを基準として、景気感の相対的な広がりやを意味する。

業種	業況	売上	採算	資金繰り	仕入単価	従業員
製造業	→	→	↑	↑	→	↑
自動車部品製造業	熊本地震による製造ライン休止の影響がなくなり、業績は回復した。消費税率引上げの延期による、国内消費の好転を期待したい」					
食料品製造業	売上は順調に推移しているものの、原材料である豚肉などが高騰しているため、収益が圧迫されている」					
電線・ケーブル製造業	「円高の進行により、仕入価格減少等のメリットがある反面、外貨建の債権には為替差損が生じている」					
卸売業	↓	→	→	→	↑	→
繊維品卸売業	「業況、売上ともに堅調に推移しており、顧客からの増産要請に対応するため設備投資に乗り出した。しかし、設備費は数年前と比較して1.5~2倍程度となっており、資金繰りに苦慮」					
農産物卸売業	「天候不順などにより、農産物の品質が悪く、取扱数量は大幅に減少している。今後この傾向が続く見込み」					
サービス業	→	→	→	↓	→	→
運送業	「夏に向けて飲料品の出荷量が増加してきたことを受け、売上は改善。また、足元の原油価格は上昇しているものの、前年比では依然として低水準にあり、採算もとれている」					
ソフトウェア業	「システム開発の引き合いは依然として多いが、人手不足のため応じきれず、売上の増加に結びつけられない」					
写真業	「ジュンブライド」の時期にもかかわらず、婚姻数の減少や競合激化で業況は厳しい」					

全国商工会議所

「ビジネス総合保険制度」

平成28年7月  
新制度  
スタート!

事業活動を取り巻く様々なリスクから  
会員の皆様をお守りする

事業活動のトラブルで高額な賠償金支払いとなる事案が多様化。さらに頻発する自然災害により事業継続が困難となるケースも多発。  
超ビジネスプロテクト(事業活動包括保険)は、これら賠償責任リスク、操業停止リスクを総合的に対応でき、しかも低廉な保険料で加入できる保険です。

最大  
約33%  
割引

東京海上日動の  
超ビジネス  
プロテクト  
(事業活動包括保険)の  
特徴

- 1 全国商工会議所の団体割引が適用されるため、保険料が割安です。  
一般加入と比べ最大約33%割引の保険料水準(団体割引25%、条項セット割引5%、傷害セット割引3%、自動車優良割引3%を適用した場合)  
保険期間:平成28年7月1日午後4時から平成29年7月1日午後4時  
加入は毎月受付(お申込月の翌月1日の午後4時の補償開始、保険期間1年間でご加入いただけます)
- 2 賠償責任に関するリスク(PL、施設・事業遂行、リコール、情報漏えい等)を総合的に補償  
その他、様々な業種に対応できる補償のラインナップを用意しています。
- 3 サイバーアタックなど情報セキュリティ被害も補償(オプション)  
マイナンバーの漏れも補償対象となります。
- 4 休業補償により災害に遭った際の事業継続資金を補償
- 5 早期災害復旧支援により、災害時の事業継続を後押し
- 6 「地震」による休業損失も補償(オプション)

本広告は、日本商工会議所を契約者とする商工会議所会員向け事業活動包括保険団体契約の概要についてご紹介したものです。ご加入にあたっては、必ず「重要事項説明書」をよくお読みください。保険の内容は超ビジネスプロテクト(事業活動包括保険)のパンフレット兼重要事項説明書をご確認ください。詳細は契約者である団体のホームページ掲載の約款になりますが、ご不明の点がありましたら代理店または引受保険会社におたずねください。「超ビジネスプロテクト」は、東京海上日動を制度引受保険会社とする全国商工会議所「ビジネス総合保険制度」における「事業活動包括保険」のペトナムームです。

お問い合わせ先

山形支店 庄内中央支社  
TEL 0235-22-1024 FAX 0235-22-1721

お見積り、ご加入手続きは引受保険会社にお問い合わせください。

制度引受保険会社 東京海上日動火災保険株式会社

[担当課支社]  
山形支店 庄内中央支社

制度運営 日本商工会議所

2015年12月作成 15-T09435

掛金が安くて  
オススメです!

鶴岡担当 板垣康彦

自動車事故にもうひとつの安心を...

まごころ共済

人身事故の際、自賠責保険や自動車保険では  
補償されない「お見舞い費用」など相手側への  
「誠意」をしっかりサポートします!!

★対物・車両見舞金特約でさらに充実補償!  
★スピーディーな支払いが可能です。

お問い合わせ / 山形県火災共済協同組合 〒990-8580  
TEL.023-647-2380 山形市城南町1丁目1-1

代理所 / 鶴岡商工会議所 〒997-8585  
TEL.0235-24-7711 鶴岡市馬場町8-13

「専門家を派遣付  
長期設備保証制度」を  
ご利用ください!

★ご利用いただける方★  
保証対象業種を営まれる、中小企業・小規模事業者の方

資金使途	設備資金および設備に付帯する運転資金
限度額	2億8000万円
借入期間	20年以内(据置期間2年以内)
信用保証料	0.45%~1.90%
借入金利	金融機関所定

設備投資計画の妥当性や設備の効果的な活用等に  
ついて「専門家がアドバイス」(最大16回  
保証協会が全額費用負担)し、企業の成長をサ  
ポートする制度が新たにできました。

確かなサポート  
明日への躍進  
応援宣言

詳しくは鶴岡支店までお問合せください。  
山形県信用保証協会  
●お問い合わせ窓口  
鶴岡市本町2-7-5 TEL.0235-22-6122

日本政策金融公庫からのお知らせ

日本政策金融公庫は、みなさまの身近な政策金融機関です。

新たに事業を始められる方へ  
新規開業ローン

中小企業・小規模事業者のみなさまへ  
国の事業ローン

お子さまの教育資金を必要とされる方へ  
国の教育ローン

お問い合わせは  
JFC 日本政策金融公庫  
国民生活事業

酒田支店  
〒998-0036 酒田市船場町1丁目1番2号  
TEL 0234-22-3120

日本公庫 検索